ALMUERZOS DE MIRTHA LEGRAND

Declaró que su Nuevo Ciclo se Verá en Uruguay y los Temas que Interesan son Sobre Política, Divorcio, Aborto y Drogas

PUNTA DEL ESTE, Uruguay, 26 (Saporiti).— La conocida actriz argentina Mirtha Legrand, que está veraneando en Punta del Este, balneario a 140 kilómetros al Este de Montevideo señaló a Saporiti que no es agresiva y que jamás rechazará a alguien que se le acerque con sensibilidad y cordialidad.

La señora Legrand, que fue uno de los jurados de la elección de la reina de Punta del Este (la argentina Patricia Green) dijo además que "política, drogadicción y divorcio" son los temas que se deben tratar en la actualidad, agregando también el feminismo y el aborto.

Al hablar de sus planes la diva argentina afirmó que: "La televisión no debe ser meramente un entretenimiento, tiene una función educativa".

"En mis almuerzos yo me coloco en el lugar del ama de casa que recibe visitas y pregunta acerca de lo que ellos pueden informarle".

ALARMA POR LA DESOCUPACION

Empresarios Denuncian que hay 1.500.000 Obreros sin Trabajo y el Gobierno Trata de Evitar Estallido Social

• Inform. pág. 4

crónica
FIRME JUNTO AL PUEBLO
LA DIARIO DE MAYOR CIRCULACION 5ª EDICION DE LA TARDE EN EL PAIS
AÑO XIX - BUENOS AIRES, MARTES 26 DE ENERO DE 1982 - Nº 6.209 - $ 4.000
RECARGO VIA AEREA $ 100

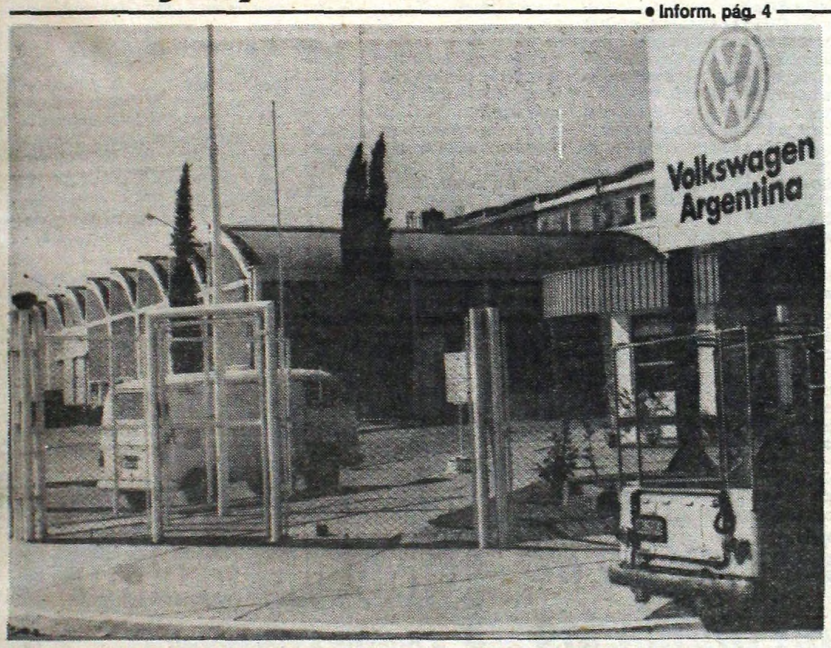

AL POSTERGAR LAS CESANTIAS LOS OBREROS TRABAJAN EN VOLKSWAGEN

Volkswagen dio marcha atrás con las suspensiones y también postergó los despidos. Esa medida conformó a obreros. Ahora todo es calma en Monte Chingolo. (Mas informacion en pagina 3)

Hoy Boca Contra el América de México

Los viajes hacen sentir su rigor. Boca no tiene descanso y los muchachos aprovechan el mínimo lapso para el relax. (Tel. excl.) (P. 12-13).

MICRO CHOCO UN TREN EN COGHLAN: 4 HERIDOS

• Inform. pág. 7

Confirman que Corre Peligro la F-1 en Argentina por Pleito con Pilotos

• Inform. pág. 15

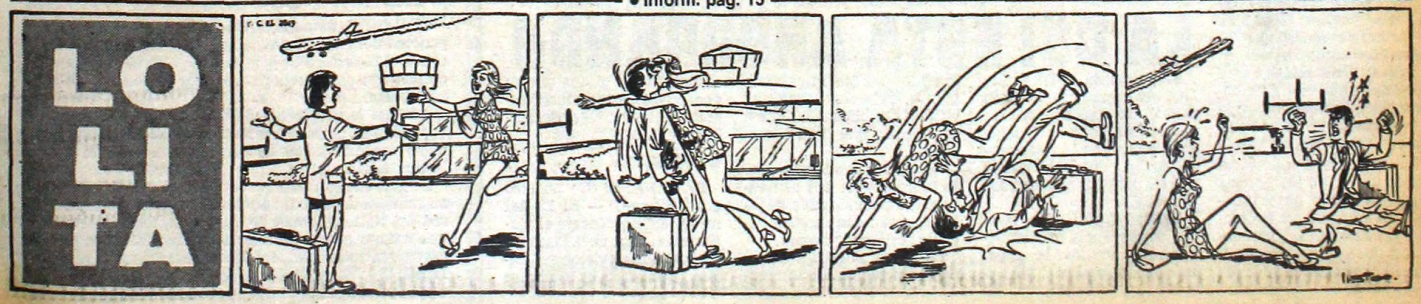

UN DRAMA YA COTIDIANO

Obrero Ofrece Vender un Riñón Para Alimentar a su Familia

La angustiante situación económica que padece por la falta de trabajo, determinó que Jorge Santarenz, se decidiera a vender un riñón para alimentar a su familia. En la desesperación, y sumido en un cuadro depresivo, Santarenz se presentó en la redacción de CRONICA para ofrecer uno de sus órganos vitales a cambio del dinero que le permita subsistir junto con su familia.

—Desde Navidad que me quedé sin trabajo. Yo soy pintor y yesero, hace 9 años que estaba contratado por "Estudios Baires". El último decorado que hice fue el de la película "Abierto día y noche", y el montaje de la obra teatral "No rompan las olas", que están dando en Mar del Plata. Desde ese momento me quedé sin trabajo y me deben 3 semanas y las horas extras. Con eso podría haber tirado.

En este mes pasó algunos presupuestos para trabajar como pintor particular sin éxito.

—Dada la necesidad económica tuve que vender el lote que tenía, y mi familia está con unos parientes donde les dan de comer. Sé me ocurrió como última solución vender un riñón o un ojo para conseguir el dinero suficiente para comprar una casa y poner un kiosco aunque sea, porque después quedaré en inferioridad de condiciones físicas para trabajar.

Jorge Santarenz está decidido a todo. Su familia, compuesta por su esposa y sus dos hijas Nancy Norma de 14 años y Marcela Rosa de 12, ignoran su decisión.

"Lo hago por ellas, para dejarles algo", expresó con resignación. El donante espera los llamados en su domicilio de Compostela 752, José C. Paz, o en los teléfonos 748 - 0225/1823, donde se le pueden dejar mensajes.

● SIN IMPUESTOS

Una resolución de la Dirección Nacional de Aduanas, declaró "libre de cualquier obligación pecuniaria aduanera a los trámites para la introducción o extracción del país de órganos y materiales anatómicos humanos destinados a su implantación". La medida expresa que "serán autorizadas por las dependencias aduaneras mediante solicitud particular en el mismo momento de su presentación, siempre que esas destinaciones las realicen instituciones públicas o privadas dedicadas a la medicina y a la investigación científica".

Para gozar de ese beneficio, las instituciones deberán acreditar el cumplimiento de lo establecido en el artículo 27 inciso B de la Ley 21.541, mediante la respectiva certificación extendida por el Centro Unico Coordinador de Ablación e Implantes. CUCAI, dependiente de la Secretaría de Salud Pública de la Nación. La resolución indica que "debe facilitarse esa operatoria en el ejercicio de la técnica médico - quirúrgica".

● LA SALUD

LA RIOJA, 26 (De nuestro corresponsal).— Con la inminente creación del "Consejo Provincial de la Salud", organismo único en su tipo en el país que integrará a los sectores públicos, privado y obras sociales, además de las obras proyectadas —entre las cuales se destaca el Hospital de Pediatría— La Rioja pasará a ser modelo para otros estados provinciales en materia de prestaciones sanitarias.

Estas y otras declaraciones hizo ayer en esta ciudad el secretario de Estado de Salud Pública de la provincia, doctor Oscar Granillo Valdés, en cuyo transcurso comentó lo tratado en su reciente entrevista con el titular nacional de Salud Pública y Medio Ambiente, doctor Horacio Rodríguez Castells.

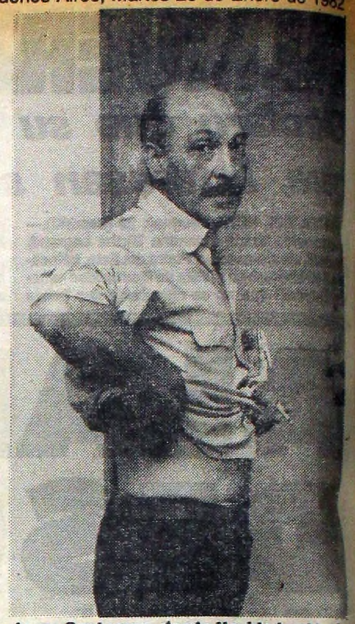

Jorge Santarenz, desde Navidad esta sin trabajo y quiere vender un riñon para comer.

El Ultimo Tiburón no fue Gran Cosa: Pesó 38 Kilos

COMODORO RIVADAVIA, 26 (Télam).— Un tiburón "gatuzo" de 38 kilogramos, fue la pieza mayor lograda ayer domingo en la 15° edición del torneo de pesca del tiburón en Puerto Deseado.

La localidad santacruceña, situada a 330 kilómetros al sur de Comodoro Rivadavia, recibió a 35 parejas que en 14 embarcaciones partieron con la pleamar hacia la zona de pesca a 30 kilómetros curso arriba de la ría del Deseado.

La prueba fue ganada por los representantes del Club Naútico Río Gallegos, Carlos Mayán - Héctor Baramendi, con 92 puntos, secundados por Jacinto Abrahan - Luis Moglia, del Club Social y Deportivo Pico Truncado.

La mayor cantidad de piezas logradas por una sola pareja fue el galardón obtenido por la peña "Kolhuel - Kaike", representada por Héctor Gauna - Oscar Lafeullade.

EL 107, NUMERO SALVADOR PARA LAS URGENCIAS

El Centro Informativo Permanente Para Emergencias y Catástrofes, CIPEC, presta servicios a la comunidad con solo llamar a tres números: 107. Esta organización acude en auxilio de inmediato para los siguientes casos: "Recibe y gestiona pedidos de auxilios médicos, sea a accidentados o enfermos, en vía pública o domicilio; recepciona pedidos de sangre por parte del público para pacientes internados en hospitales no municipales y procesa su búsqueda en hospitales comunales; envía ambulancias con carácter preventivo en caso de incendios, derrumbres, rescates, etcétera"

● POLICIA

Asimismo, "gestiona el envío de Bomberos; requiere patrulleros al Comando Radioeléctrico de la Policía Federal; interviene en accidentes de proporciones; presta apoyo sanitario en grandes concentraciones; interviene en operativos de "inundación" en Capital Federal; informa al público sobre farmacias de turno; direcciones y teléfonos de servicios médicos metropolitanos, estatales o privados y sobre lugares y horarios de vacunación en hospitales municipales".

● ELEMENTOS

Con el objeto de mejorar sus prestaciones, el CIPEC está construyendo una nueva sede en Zuviría 68 donde equipos altamente computarizados permitirán una conexión inmediata con hospitales y ambulancias, con lo que se agilizará aún más este servicio.

Recuerde el número 107 para emergencias o los teléfonos 34-4001 al 09.

REACTIVARAN PLAN DE VIVIENDAS

LA PLATA, 26 (De nuestro corresponsal).— Fue publicado en el Boletín Oficial de hoy el decreto 29/82, por el cual el Poder Ejecutivo bonaerense "autoriza al Instituto de la Vivienda de la provincia a convenir, por vía de excepción, la forma, condiciones, modos y plazos, que posibiliten la reanudación y terminación de 23 complejos habitacionales en distintos distritos, cuyas obras se encuentran paralizadas.

Entre los considerandos de la medida se señala que "la virtual paralización de las obras provoca en los ámbitos de emplazamiento una profunda distorsión, como resultado de la desocupación que genera, el deterioro gradual y progresivo de las partes construidas, el saqueo de galpones y lugares destinados al acopio y el decaimiento cierto y grave del ritmo de inversiones de los recursos que, en su gran mayoría, corresponden al Fondo Nacional de la Vivienda".

Se agrega asimismo que la necesidad de ejecución de las obras "es impostergable y perentoria, dada la importancia que tienen en cuanto a la perspectiva de evitar las migraciones internas hacia las grandes urbes o el recrudecimiento de los emplazamientos de viviendas precarias o clandestinas, fuentes de tensión social permanente".

URUGUAYOS ASUSTADOS POR RIO CONTAMINADO

MONTEVIDEO, 26 (Télam).— Un exhaustivo estudio sobre la contaminación del Río de la Plata, en la costa uruguaya, se realizará antes de iniciar las obras de saneamiento y disposición final de las aguas residuales de esta capital, informaron hoy fuentes allegadas a la intendencia municipal (alcaldía) de Montevideo.

La obra será financiada, en gran parte, por el Banco Interamericano de Desarrollo (BID).

La investigación consistirá en el análisis permanente de las aguas en la faja costera, incluyendo los arroyos que desembocan en el Río de la Plata.

TESTIGOS POR EL ASALTO A PAREJAS

El juez de Instrucción doctor Guillermo A. C. Ledesma, interinamente a cargo del juzgado N° 30, pide la presencia de los damnificados en un sumario por averiguación del delito de robo con armas, reiterados, en esta Capital.

La causa se inició el 21 de noviembre último, con intervención de la seccional 45ª, resultando imputado un sujeto joven que portaba un revólver. El 20 de noviembre próximo pasado, en horas de la noche asaltó, en el Parque Saavedra, en la zona donde hay ligustrina y una calesita a una pareja, apoderándose del reloj pulsera, la camisa del joven y el dinero que llevaba. Momentos después, en la misma zona, asaltó a otra pareja y finalmente, en la calle Benito Juárez cerca de la Av. General Paz, hizo lo propio contra una tercera pareja.

El magistrado solicita la presentación de las parejas que resultaron damnificadas, las que podrán presentarse en la secretaría actuante del doctor Juan Carlos J. Cardinal, en el 3er. piso del Palacio de los Tribunales.

Algo es Algo: Sin Peligro de Quebrar Cajas de Jubilados

CORDOBA, 26 (De nuestro corresponsal).— El subsecretario de Seguridad Social, doctor Santiago De Estrada, negó que en algún momento las cajas previsionales hayan estado al borde de la cesación de pagos por la situación económica imperante.

Al respecto señaló: "Lo he dicho públicamente y lo reafirmo ahora; en ningún momento ha corrido peligro el pago de las prestaciones jubilatorias y los jubilados y pensionados pueden tener la seguridad de que se van a seguir pagando puntualmente los beneficios. Lo que ha ocurrido —acotó— es que al no haberse producido un aumento de salarios, que estaba previsto con anterioridad, tampoco se han incrementado los ingresos del sistema previsional, y en consecuencia, si bien hay dinero, como decía, para pagar puntualmente las prestaciones, no se ha podido llevar a cabo el aumento trimestral que veníamos realizando desde hace varios años y que esperamos reanudar lo más pronto posible".

El funcionario nacional participó de la inauguración de nuevas instalaciones para uso exclusivo de los beneficiarios de PAMI en actividades culturales, sociales y recreativas, ubicadas en el cuarto piso del edificio que el organismo posee en esta capital.

Acompañaban al doctor Santiago De Estrada el delegado regional del Instituto Nacional de Servicios Sociales para Jubilados.

LA DGI ESTA AHORRANDO

El titular de la Dirección General Impositiva, Ricardo Cossio, dispuso hoy el cese de actividades de la división impresiones de la citada repartición "en consonancia con las políticas sustentadas por el PE".

Se aclara que las tareas de esa dependencia se circunscribirán a atender la distribución del material ya impreso, agregándose que las maquinarias que integran la planta "deberán ser puestas en venta pública conforme a las normas que rijan al respecto".

Se dispone, además, que toda impresión que demanden las necesidades de la DGI "serán canalizadas hacia la actividad privada.

La única actividad de reproducción de material emanado de las distintas áreas se circunscribirá al que por su contenido resulte inconveniente divulgar fuera del ámbito de la DGI.

● AUMENTO

PARANA, 26 (De nuestro corresponsal).— El 12 del mes próximo vencerá el plazo para el pago de la tasa municipal por servicios sanitarios, que para el bimestre enero - febrero.

Mundo Insólito

● HUEVOS A FIGUEIREDO

RIO DE JANEIRO, (UPI).— Un huevo lanzado desde una estructura cercana al lugar donde se celebraron los actos de inauguración de una nueva carretera cayó cerca del presidente Joao Baptista Figueiredo.

Según los informes, el proyectil provino del último piso de un edificio de departamentos y cayó a unos 5 metros del lugar donde se encontraba el jefe de gobierno.

Este es un año de elecciones en el país, y según las encuestas de opinión, su Partido Social Democrático no ha obtenido buenos índices en muchas regiones, lo que animó a Figueiredo a efectuar varias apariciones en público, indicaron sus ayudantes.

● LADRON Y COMODO

CHILOQUI, Estados Unidos, (UPI).— Los investigadores policiales del condado Klamath, perteneciente el estado de Oregón, buscan a un ladrón que empleó una camioneta para asaltar un banco y luego fugarse.

Aunque la utilización de vehículos de motor a explosión es habitual en este tipo de robos, el ladrón lanzó una innovación: en ningún momento salió de la camioneta.

De acuerdo con un portavoz policial, el ladrón usó su camioneta como un ariete para perforar una pared del National Bank de Chiloquín, tomó dinero, una computadora, un televisor y una máquina de escribir introduciendo los objetos a través de la ventanilla del vehículo y luego se dio a la fuga pulverizando una puerta trasera de vidrio semiblindado.

GRAVE DENUNCIA DE FERROVIARIOS

La Fraternidad, en un comunicado que lleva la firma de su titular, Luis Etchezar, denunció la existencia de un plan "para liquidar a precio vil a los ferrocarriles" en el que se desmerece "todo criterio de las Fuerzas Armadas para valorar estratégicamente los ramales ferroviarios, las margina de los ferrocarriles y a la vez les exige que asuman funciones policiales para reprimir los conflictos gremiales".

Según la denuncia, se persigue el marginamiento de la Sindicatura de Empresas Públicas "para librar al terreno de la acción de todo control, y así privatizar vendiendo sin fiscalizar y a cualquier precio" para aplicar después "tarifas que serán insoportables para la mayoría de la población".

Para la Fraternidad, el plan es "totalmente contrario a todas las políticas ferroviarias de los países más avanzados y soberanos del mundo, donde los ferrocarriles son de propiedad pública, y donde los criterios de contabilidad demuestran probadamente que el beneficio en valores económicos de la renta social, compensan ampliamente los déficit directos de cada una de las empresas".

El comunicado gremial se refiere al servicio privado del ramal Embarcación-Formosa para el transporte de pasajeros, revelando que no pagan el canon establecido y que en dos meses se produjeron 22 cancelaciones y 44 atrasos.

VOLKSWAGEN SE NORMALIZA

Obreros Levantan Ocupación al Postergarse los Despidos

Los obreros de Volkswagen pusieron fin a la ocupación de las plantas de San Justo y Monte Chingolo, al resolver la empresa reducir los despidos de 800 a 633 y postergar la aplicación de la medida hasta el 15 de febrero.

El convenio suscripto por las partes, tras largas y tensas horas de deliberaciones, incluye la apertura de un registro de retiros voluntarios por el que se pagará la totalidad de la indemnización al personal que decida abandonar la empresa.

La reducción de las cesantías de 800 a 633 fue consecuencia de una gestión personal del gobernador de Buenos Aires, Jorge Aguado, ante los directivos de la Volkswagen, según la información suministrada por fuentes oficiales en La Plata.

● POSTERGACION

Después de conocerse el acuerdo y producirse la desocupación de las fábricas, dirigentes de las comisiones internas y de las seccionales San Justo y Avellaneda del Sindicato de Mecánicos (SMATA) recalcaron que "los despidos no se han suprimido, sino postergado hasta el 15 de febrero".

● ACTA

Los mismos voceros adelantaron la posibilidad que en los próximos días, eventualmente el viernes, se formalice un acta entre representantes gremiales y empresarios por la cual estos últimos se comprometen a reincorporar a los despedidos a medida en que se reactive el mercado automotor.

Paralelamente, trascendió que Volkswagen ha reducido su producción a la mitad, reduciendo de 90 a 45 las unidades fabricadas diariamente.

● COMPLOT

Los dirigentes mecánicos afirmaron que los despidos producidos "forman parte de un complot de los empresarios de plantas automotrices", señalando que "no es casual que pocos días después que representantes de esos empresarios se entrevistaron con el ministro de Economía, Roberto Alemann, comenzaron a producirse cesantías en distintas plantas".

Los gremialistas señalaron que tienen el propósito de plantear a las autoridades del Ministerio de Trabajo no solo el caso de la Volkswagen, sino también otros, como el de Ford, "donde se producen alrededor de 50 despidos por semana".

● TENSAS NEGOCIACIONES

El acuerdo de postergación de despidos y desocupación de las fábricas, fue logrado en una agotadora reunión mantenida por directivos de la Volkswagen y representantes obreros en la planta de San Justo, la que se prolongó desde las 14.30 hasta las 18.

● ENTREVISTA

A mediodía, y como lo informáramos en nuestras ediciones de la víspera, una delegación de trabajadores despedidos mantuvo una agitada entrevista con el interventor en el SMATA, coronel Manuel Valladares, exigiendo la fijación de una audiencia con el subsecretario de Trabajo, comodoro Héctor Pedrerol, y la solución urgente de la situación.

CHACO RECLAMA UN PODER DE POLICIA

RESISTENCIA, 26 (De nuestro corresponsal).— Solicitando "sea considerada la posibilidad de que se restablezca a la provincia del Chaco el ejercicio del poder de policía en los conflictos individuales de trabajo, mediante un convenio bilateral en tal sentido", el gobernador de la mencionada provincia, coronel José David Alberto Ruiz Palacios, se dirigió al ministro de Trabajo de la Nación, brigadier Porcile.

Asimismo la nota del mandatario provincial, incluye una nómina de ejemplos a modo de antecedentes en la materia, y añade al respecto que "aun cuando reconocemos que el ejercicio de estas facultades en materia de conflictos colectivos trascienden los límites de la provincia, de la misma forma opinamos, tras varios años de experiencia, que no resultó beneficioso para la provincia mantenerla apartada".

En medios vinculados estrechamente a la gobernación de esta provincia, asimismo, se estima que la cartera laboral podría acceder al pedido del gobernador, ya que los antecedentes del caso señalan que la provincia se encuentra en condiciones de ejercer el poder de policía

DENUNCIA: ECHARON A 15 COLECTIVEROS

Un comunicado de la delegación Zona Oeste de la Unión Tranviarios Automotor (UTA) denuncia que la empresa de autotransporte de pasajeros "Expreso Merlo Norte" despidió a 15 choferes de la línea 312, que realiza el recorrido entre San Antonio de Padua y Moreno. Asimismo, la nota obrera señala que luego de haber instalado el sistema de "molinetes", la empresa abusa del personal, obligándolo a trabajar sin respetar el convenio laboral.

El comunicado de UTA observa que prestará a los trabajadores de la mencionada empresa el apoyo necesario, señalando de paso que el sistema del "molinete" viola lo estipulado por la Ley N° 5.800 del Transporte Automotor de Pasajeros de la provincia de Buenos Aires, la cual en su artículo 5° puntualiza que "para las unidades de más de 21 asientos debe haber dos personas al mando del transporte". Siguiendo el enunciado de la Ley, UTA reclamó, según la nota, la designación de un guarda para cada unidad.

Finaliza la nota de UTA Zona Oeste, considerando que la empresa, con la descripta actitud, se encuadra dentro de la ley N° 21.400.

SALTA: QUEJA DE USUARIOS DE ENTel

SALTA, 26 (De nuestro corresponsal).— Los usuarios de teléfonos de esta ciudad han mantenido una reunión con el gobernador interino de Salta, doctor Jorge Oscar Folloni, a quien le manifestaron su desagrado con respecto a la facturación de la Compañía Argentina de Teléfonos, reclamando además una verificación del estado del sistema de computación de la empresa.

Los supuestamente afectados dieron a conocer una nota firmada por algunos y consideran mediante la misma, como una falta de respeto las facturas enviadas, que estan absolutamente fuera de la realidad.

Luego de la audiencia que el doctor Folloni concedió a estos ciudadanos disconformes, se expresó que el jefe provincial analizara el tema para ver cuál es la competencia de la provincia en la cuestión, mientras que el caso ya está a consideración de la Fiscalía de Estado y según ese dictamen se verá si corresponde el envío de verificadores, algo que como siempre sucede demandará mucho tiempo.

Los usuarios reúnidos con Folloni hablaron luego con los periodistas señalando que "queremos que todo se aclare, que se verifique, que tengamos que pagar lo que realmente debemos y nada más".

Prevención en Entre Ríos: Varios Casos de Carbunclo

ENTRE RIOS, 26 (De nuestro corresponsal).— Las autoridades sanitarias de esta provincia han recomendado en los últimos días medidas de prevención a la población de la ciudad de Gualeguay, al sur de esta provincia, en donde han aparecido varios casos alarmantes de carbunclo humano.

El Centro Epidemiológico del Hospital San Antonio ha recomendado por ejemplo "someterse a control médico urgente en casos de observar granos o forúnculos en la piel", a la vez que recordó todas las medidas de profilaxis.

● RURALES

La recomendación anterior va especialmente dirigida a la gente que desempeña sus tareas diarias en zonas rurales, y que están más expuestas a contraer la enfermedad, ya que el carbunclo es un mal contagioso

● SANEAMIENTO

MAR DEL PLATA, 26 (De nuestro corresponsal).— La División de Saneamiento Ambiental de la Municipalidad de este distrito, informó hoy aquí que "se están llevando a efecto, diversos controles y verificaciones desde el mes de diciembre pasado, fecha desde la cual, se controlaron 310 automotores, 154 procedimientos por ruidos molestos, y 1.340 inspecciones en el área de desinfección".

ACLARACIONES DE SEGURIDAD SOCIAL

La Subsecretaría de Estado de Seguridad Social aclaró acerca del procedimiento que deben seguir aquellos beneficiarios que tengan pendiente alguna orden de pago previsional correspondiente a meses anteriores, que deben constatar en el casillero destinado a esa información, la existencia de ese pago complementario.

La advertencia está dirigida a beneficiarios que no hayan efectivizado el pago dentro del plazo previsto.

Lealtad Comercial Cumple un Operativo en la Costa

La Dirección Nacional de Lealtad Comercial está llevando a cabo un operativo de inspecciones en los balnearios de la costa atlántica, según informó la Secretaría de Comercio.

El mencionado operativo se realiza juntamente con funcionarios de la provincia de Buenos Aires, y su objetivo es verificar la correcta aplicación de las normas de comercialización vigentes. Lo que se pretende, según los responsables de la Dirección, es que los turistas no resulten damnificados por maniobras comerciales desleales, tan frecuentes en los lugares de veraneo.

Si bien no se han proporcionado detalles acerca del operativo, se sabe que el mismo parte de un relevamiento de comercios por zonas, comprendiendo naturalmente aquellos balnearios de mayor afluencia de público en la temporada estival.

Asimismo, se advirtió que el régimen de multas para infractores, será el mismo que se aplica en zonas no destinadas al veraneo y en temporada invernal. En cuanto a los casos más frecuentes de infracciones a las normas de Lealtad Comercial, se menciona el de no exhibir adecuadamente los precios, y el de retacear información acerca de los productos exhibidos. Voceros de la mencionada Dirección, anunciaron que el operativo se prolongará hasta el fin de la temporada actual de verano, en toda la costa atlántica.

EXHORTAN A UNIDAD GREMIAL

LA RIOJA, 26 (De nuestro corresponsal).— El Movimiento Obrero de La Rioja, que nuclea a las principales organizaciones sindicales de esta provincia, exhortó a la unidad de los trabajadores y calificó de "cruel e irrealista" a la política económica en vigencia.

A través de una declaración publicada como solicitada en los diarios locales, el sector expresó su "preocupación sobre los grandes problemas que nos aquejan, después de haber soportado durante seis años el tremendo esfuerzo que se impusiese mediante la aplicación de una política socioeconómica insensible, cruel e irrealista, cuyo resultado está a la vista en la dramática coyuntura que vive el país".

Al analizar la capacidad de respuesta de los trabajadores a tal estado de cosas, el nucleamiento aclara "que el movimiento obrero riojano no está comprometido con ninguno de los bandos que actualmente se disputan la conducción del movimiento obrero argentino", explicando que esa conducta obedece al convencimiento de que "la división es inútil", proponiendo la unificación por considerar "que es la única manera de poner a este movimiento tradicionalmente masivo al servicio de los grandes e irrenunciables objetivos".

Manifiestan luego la "decisión de defender nuestro estilo de vida cristiano, rechazando toda ideología que se oponga al verdadero sentir nacional", puntualizando finalmente que en la Argentina de hoy "la persona humana ha quedado subalternizada al estado.

PUERTO PIRAY: REACTIVACION

POSADAS, 26 (De nuestro corresponsal).— Nuevas esperanzas están tonificando los espíritus de los sufridos trabajadores de Puerto Piray, en donde se observan síntomas que permiten suponer una reactivación en las tareas de la fábrica de Celulosa Argentina, casi única fuente de trabajo de la zona.

Directivos de la mencionada empresa, informaron que los obreros pertenecientes a los planteles estables cobrarán hoy los haberes correspondientes a la primera quincena de este mes.

Como se recordará, ese personal permaneció sin cobrar durante seis meses y la población de Puerto Piray se vio obligada a organizar ollas populares para subsistir. Finalmente, los sueldos atrasados fueron pagados a principios de enero, cuando el gobierno nacional otorgó un crédito con tal destino a Celulosa Argentina.

A partir de entonces se han comenzado a advertir indicios firmes de reactivación de la planta elaboradora de pasta celulósica. Casi a diario llegan a Puerto Piray grandes transportes cargados con equipos pesados, para la futura planta industrial que se encuentra en proceso de instalación, y asimismo se aprecia que diversos sectores de la fábrica están siendo refaccionados a nuevo y se procede a efectuar trabajos de pintura en equipos e instalaciones.

Pese a ello, centenares de obreros forestales siguen sin trabajo porque aún no se han reanudado las tareas en ese sector.

AMPLIAN INDAGATORIA POR ROBO DE LA NAFTA

CORDOBA, 26 (De nuestro corresponsal).— El juez Federal Manuel González Pizarro continuó hoy recibiendo declaración indagatoria a dos implicados en el caso de la nafta adulterada y se prevé que en las próximas horas cumplirá igual diligencia con el teniente coronel retirado Luis Sgoifo, cuya identidad y detención fue confirmada por el Comando en Jefe del Ejército.

El magistrado convocó nuevamente a su despacho a Francisco Sayas, técnico de la Petroquímica General Mosconi, y a Luis Barrios, funcionario del área de seguridad de Yacimientos Petrolíferos Fiscales, quienes fueron interrogados sobre nuevos aspectos de la investigación.

Fuentes tribunalicias admitieron que el magistrado indagará "en las próximas horas" al militar retirado Luis Sgoifo, también empleado de seguridad del ente petrolero estatal.

Con respecto a este último, el Comando en Jefe del Ejército dio un comunicado informando que perteneció a la institución hasta 1973, año en que fue retirado obligatoriamente del servicio con el grado de teniente coronel.

El comunicado castrense agrega, con relación "a publicaciones periodísticas que involucrarían a personas y reparticiones militares" en el caso, que "los individuos de apellido García Moya y Costa Méndez no pertenecen ni han pertenecido a los cuadros del Ejército Argentino", puntualizando además que "existe una total desvinculación entre la Dirección General de Fabricaciones Militares y el producto que ella produce denominado "Famitol", con los combustibles adulterados que se investigan".

Por otra parte, se estima que el juez ha de desestimar los escritos presentados por García Moya y César Alvarez Vila, directivos de Sol S.A. y Distribuidora Oeste, ofreciendo colaborar con la investigación.

ESTALLIDO SOCIAL

Porcile: Si no Hallamos Salida, la Violencia es una Amenaza

"En la Argentina nos preocupa tanto a las organizaciones gremiales, como a las autoridades gubernamentales, la tasa de desocupación, que es una amenaza para la paz social, porque de no encontrarse una salida fluida con empresarios, gremios y gobierno, estamos amenazados por la violencia. Por eso el gobierno argentino trabaja eficientemente en la búsqueda de métodos que incentiven una política de pleno empleo, con miras a evitar trastornos laborales que hagan posible, un estallido social, de peligrosas consecuencias futuras".

Estas declaraciones forman parte de la exposición del ministro de Trabajo de la Nación en oportunidad de hacer uso de la palabra durante la jornada de la víspera, en la Séptima Conferencia Interamericana convocada por la Organización de Estados Americanos (OEA) en Santo Domingo, República Dominicana.

El brigadier Julio C.Porcile dirigiéndose a los ministros de Trabajo del continente, les instó a luchar contra "el desempleo, verdadera plaga —dijo— del presente que conmueve a muchas sociedades y que encierra peligros de trastornos y gravísimas conmociones, a los que hay que cerrar el paso". Agregó también, que "estamos convencidos de que los ministros de Trabajo del continente, dentro del área que nos es propia, podemos y tenemos que cumplir un rol prominente en la búsqueda de metas de paz y de desarrollo espiritual y material del hombre americano".

● EN LA ARGENTINA

Refiriéndose a la situación en la Argentina, el ministro Porcile expresó "ya es hora de que los líderes sindicales argentinos comprendan que más de dejarse tutelar políticamente, es misión de los gremios defender los intereses propios de la educación, la salud y otros aspectos fundamentales como, dijo, combatir la inflación".

Anunció al respecto, que se está trabajando en un código laboral o más bien, acotó, en la adopción de nuevas medidas gubernamentales en el área laboral, para 1984. Estas, agregó, implementarán normas legales que regularán las confederaciones de segundo grado, que tengan personería jurídica".

"Es por eso, expresó también el brigadier Porcile ante sus pares americanos, que no creemos en confederaciones de trabajadores tuteladas por principios ajenos a los conceptos básicos de la seguridad social mejoramiento de los servicios de salud y desarrollo de la educación, en la Argentina".

DESOCUPADOS

● En Todo el País Suman 1.500.000
● Cálculos de Federación Económica

LA PLATA, 26 (De nuestro corresponsal).— El presidente de la Federación Económica de Buenos Aires (FEBA), Félix Villareal, estimó que en el país hay en estos momentos 1.500.000 desocupados, mientras que el titular de la delegación bonaerense de la Cámara Argentina de la Construcción, Belgrano Magno, calculó que en esa rama laboral hay 400.000 obreros sin trabajo.

Estas alarmantes cifras fueron suministradas por ambos directivos empresarios, al formular declaraciones a la prensa tras haber mantenido sendas entrevistas con el gobernador, Jorge Aguado.

● CENSO

Belgrano Magno conversó con el mandatario acerca de la crisis que padece la construcción, "principalmente en lo que se refiere al aspecto social, por el alto grado de desocupación que hay en el sector, con una cifra estimativa de 400.000 personas sin trabajo".

Conversando con los periodistas admitió que "no se tiene un registro suficientemente serio para circunscribir esas estimaciones a la provincia de Buenos Aires" y recordó que la Cámara de la Construcción interesó a la Secretaría de Planeamiento de la Presidencia la realización de un censo para conocer el volumen de mano de obra en actividad y la que está ociosa.

Cabe consignar, que el Movimiento Nacional de Obreros de la Construcción (MUNOC), en reciente declaración pública elevó a 700.000 el número de albañiles sin ocupación, en estos momentos en todo el país.

Belgrano Magno precisó también que solicitó a Aguado que no se interrumpan las contrataciones de obras públicas.

● REACTIVACION

Por su parte, el presidente de FEBA, Félix Villarreal, manifestó que la entrevista con el gobernador había sido positiva por la disposición del mandatario a analizar los puntos planteados.

Acerca del tema de la desocupación, afirmó que se estima que hay 1.500.000 trabajadores ociosos, indicando que el gobierno provincial no tiene en sus manos las soluciones que la situación reclama, aunque "la obra pública podría ejercer un influjo positivo".

Puntualizó que la FEBA ha comprometido su apoyo a las expresiones de Aguado, en el sentido de que "realizará todos los esfuerzos para lograr la reactivación".

Municipales: El día 1º Pagan a los Jubilados

El Instituto Municipal de Previsión Social informó que desde el 1º de febrero hasta el 8 se pagarán los haberes de enero, a los beneficiarios de ese organismo, con una prórroga de cinco días hábiles.

Expresa al respecto que el pago a jubilados y pensionados se concretará en el Banco de la Ciudad de Buenos Aires, conforme el orden numérico que se dará a conocer oportunamente en la Casa Central y sucursales de dicha institución bancaria.

Recuerda asimismo que el horario para el pago será de 10 a 16. El organismo comunal recomienda a los titulares de los beneficios, que concurran con la documentación correspondiente.

¿SE PUEDE VIVIR CON UN MILLON?

La Juventud Peronista de Ezpeleta, en un comunicado que hizo público, demandó al gobierno que recapacite sobre su accionar y que se pregunte "si con un sueldo de un millón y medio de pesos se puede vivir". Expresa asimismo, la "desazón de los desocupados" y hace referencia a problemas vinculados con la "deserción escolar".

Al hacer mención al tema de las remuneraciones, expresa, sin el menor de los convencimientos, si "el gobierno podrá recapacitar sobre ello, pues, señala, sus funcionarios están arriba de los diez millones". La libertad sindical es también requerida por la Juventud Peronista y al respecto expresó que es necesaria, "para que los trabajadores tengamos nuestros genuinos representantes y las obras sociales, vuelvan a sus legítimos dueños".

En otro orden de cosas, en el comunicado de referencia, se expresa la total adhesión a los lineamientos que fija el Movimiento Nacional, reconociendo como tal, a "nuestra jefa" la compañera María Estela Martínez de Perón, como columna vertebral a la CGT, que lidera "el compañero Ubaldini" y a las 62 Organizaciones que "encabeza el compañero Lorenzo Miguel".

DOS AÑOS PARA REPATRIAR LAOSIANOS

SALTA, 26 (De nuestro corresponsal).— El secretario de Gobierno, a cargo provisoriamente del Ministerio del área, doctor Ricardo Emilio Rodríguez confirmó que "la repatriación de los laosianos demandará aproximadamente dos años, ya que el gobierno de Laos aún no se encuentra dispuesto para recibirlos".

Esta noticia fue dada por Rodríguez luego de mantener una reunión en la Dirección de Política Demográfica del Ministerio del Interior, con el doctor Félix Toledo titular de la misma y funcionarios de las provincias de Santa Fe, Jujuy y Córdoba con quienes analizó la situación de los refugiados del sudeste asiático.

Por otra parte Rodríguez manifestó que cada provincia se hará cargo de los gastos de retorno en caso de que algún laosiano llegue a Buenos Aires precisando asimismo que las Naciones Unidas no darán ningún tipo de ayuda a los que lleguen a la Capital Federal.

BANCO DE CORONEL PRINGLES S.A.

ASAMBLEA GENERAL ORDINARIA

CONVOCATORIA

Se convoca a los Señores Accionistas del Banco de Coronel Pringles S.A. a Asamblea General Ordinaria a celebrarse el día 13 de febrero de 1982 a las 8 horas, en el local del Banco en esta ciudad, calle Stegman 701, esquina Cnel. Dorrego, para tratar lo siguiente: ORDEN DEL DIA: 1) Consideración de la actualización de bienes al 30 de setiembre de 1981, conforme a la Ley 19742 y complementarias y Circular R.F. 822. 2) Consideración de la documentación art. 234 inc. 1º de la Ley 19550 correspondiente al ejercicio cerrado al 30 de setiembre de 1981. Aprobación de la gestión de Directores Gerentes y la Actuación de la Comisión Fiscalizadora. 3) Distribución de utilidades; Remuneración de Directores y Miembros de la Comisión Fiscalizadora. 4) Aprobación de las retribuciones que por sobre los topes del art. 261 de la Ley 19550 han percibido los miembros del Directorio y la Comisión Fiscalizadora, por haber desarrollado funciones técnico-administrativas de carácter permanente. 5) Fijación del número de Directores. 6) Designación de Directores titulares y suplentes por un ejercicio y de tres miembros titulares y dos suplentes para integrar la Comisión Fiscalizadora por un ejercicio. 7) Designación de dos accionistas para aprobar y firmar el Acta de Asamblea. Coronel Pringles, diciembre 24 de 1981. Firmado: Angel Vicente PARETS presidente; Jorge Rubén ALONSO director. Nota: Los accionistas deberán depositar sus acciones o certificados de depósito bancario de las mismas, en las oficinas del Banco para la Asamblea, sin cuyo requisito no podrán asistir a ella.

EMERITO GONZALEZ LE PIDE AL MINISTRO ALEMANN QUE FORMULE SU RELACION CON MULTINACIONALES

MAR DEL PLATA, 26 (De nuestro corresponsal).— El ex profesor de política económica de la Universidad de La Plata, doctor Carlos Emérito González, dirigió una nota al presidente de la República, teniente general Leopoldo Fortunato Galtieri con referencia a la excusación del ministro de Economía para intervenir en asuntos relacionados con diversas firmas bancarias —de capitales extranjeros— y otras dedicadas a medicamentos e industriales.

● ANTE ESCRIBANO

Sobre el particular dice que, tratándose de empresas "multinacionales" me permito sugerir al señor ministro doctor Roberto Alemann, una declaración jurada ante escribano público, como lo hizo el señor Presidente. En la misma debería señalar todas las subsidiarias vinculadas asociadas o dependientes de cada grupo, existente en nuestro país.

Ello, agrega el doctor Emérito González, conformaría "un acto ético" y pide asimismo, se dicte un decreto ampliatorio de incompatibilidades del doctor Alemann, agregando lo relacionado con la Compañía Italo de Electricidad.

AMENAZAS

Imagen de la Muerte en Cartas a Familiares de Desaparecidos

La Asamblea Permanente por los Derechos Humanos (APDH).— difundió ayer una declaración denunciando amenazas de muerte contra los integrantes de la Comisión de Familiares de Desaparecidos y Detenidos por Razones Políticas de Córdoba.

Las amenazas se perpetraron a fin de año mediante cartas a los domicilios particulares de varios miembros de la entidad, todas de similares características, en las que figuraba la imagen de la muerte, con su tradicional guadaña, y estas inscripciones: "Felices últimas fiestas".

"Como una constante invariable, expresa la entidad de derechos humanos, la sociedad argentina ha asistido al permanente avasallamiento de sus derechos más elementales y sagrados, por el accionar del aparato represivo montado que sigue gozando de impunidad", y cita como ejemplo "los operativos intimidatorios realizados a cualquier hora y lugar por efectivos policiales, de seguridad o de las Fuerzas Armadas, en los cuales la exhibición de documentacion en regla no constituye garantía alguna".

● DETENCIONES ARBITRARIAS

Según la APDH, "se han producido detenciones arbitrarias o secuestros convertidos en forma corriente de detención" y "alrededor de 700 personas continúan privadas de la libertad, en su mayoría desde hace más de 5 años".

ROSARIO: VEJAN A ABUELITOS

Denuncian Malos Tratos a Ancianos en 'Instituto Geriátrico'

ROSARIO, 26 (De nuestro corresponsal).— **Graves acusaciones acerca del funcionamiento de un hogar de ancianos acaban de adquirir estado público y reactulizan el problema presentado por ese tipo de instituciones, respecto a las cuales se requiere una debida fiscalización oficial.**

Entre las irregularidades denunciadas figuran el mal trato liso y llano a los internados, manejo irregular de los fondos dedicados a la adquisición de medicamentos, alimentación defectuosa e insuficiente, el empleo de mucamas en labores de enfermeras durante turnos completamentarios y otros hechos similares a los que se califica de "deprimentes".

La acusación fue presentada contra el hogar de ancianos "22 de Agosto" por una persona que tuvo a un amigo internado en el mencionado establecimiento durante los tres últimos años de su vida.

El denunciante se ha dirigido por tal motivo al ministro de Acción Social y Salud Pública de la provincia de Santa Fe, doctor Carlos Capisano. Los términos de la nota exponiendo los presuntos hechos acaban de adquirir estado público a través de la prensa local, y han suscitado los más variados comentarios dada la extrema gravedad de lo expuesto.

El denunciante, señor Oscar Murillo, destaca que conoció el funcionamiento del establecimiento en cuestión a raíz de haber tenido internado allí a un amigo durante tres años, quien falleció hace poco tiempo.

En la carta, entre otras cosas, expresa: "lo que preocupa son las referencias efectuadas en vida por Iocco (el amigo), de ciertas irregularidades administrativas del pretendido **Hospital Geriátrico de Rosario.** Estas referencias versaban sobre el **mal trato a ancianos, mal manejo de los fondos destinados a las compras de medicamentos, mala alimentación, personal de mucamas desempeñando tareas de enfermería en otros turnos e infinidad de sucesos que realmente son deprimentes".**

Asimismo, Murillo señala en su denuncia que "urge la creación de una comisión investigadora, y que como hombre de pueblo estoy dispuesto a ofrecer mis conocimientos en forma gratuita y desinteresada con el objeto de que la investigación que solicito sea coronada por el éxito y se reparen hechos que afectan los sentimientos de la comunidad a la cual pertenezco", concluye.

Se descuenta que las autoridades provinciales ordenarán una investigación administrativa sobre los hechos denunciados, si bien el problema es más vasto y se refiere a las necesidades de un contralor más estricto, generalizado y permanente sobre las instituciones geriátricas, término bajo el cual suele esconderse una realidad sórdida a que se ven sometidos muchos ancianos desprovistos de familiares o abandonados por ellos.

SEGUN SEGBA LOS CORTES "MEJORARAN" EL SERVICIO

Tal como anticipara CRONICA en su sexta edición de la víspera, hoy entre las 9 y las 11 horas se experimentó un corte de energía eléctrica que afectó a los usuarios de la ex Compañía Italo Argentina de Electricidad, ubicados en el sector metropolitano limitado por las calles Ramallo, Deheza, Grecia y O'Higgins, pertenecientes a Núñez.

El corte se realizó de acuerdo a lo anunciado por la Empresa Servicios Eléctricos del Gran Buenos Aires (SEGBA), y sus causas fueron las tareas que personal especializado del ente efectuó en una cámara transformadora ubicada en la mencionada zona de la Capital Federal. El trabajo, consistió en un cambio de tensión en la cámara.

Asimismo, SEGBA hizo saber que estas interrupciones del servicio, si bien causan las obvias molestias que los usuarios perciben en cada caso, son indispensables para mejorar la prestación del servicio, y se tratan de realizar en horarios de menor consumo de energía eléctrica, cuando ello es posible. Por lo tanto, cuenta con la comprensión del público.

SE QUEJAN JUBILADOS ANTE "POSTERGACION"

Un comunicado de prensa del Centro de Jubilados y Pensionados de Palermo, firmado por su secretario y su presidente, expresa que "frente a la suspensión del aumento trimestral que nos correspondía recibir desde el 1-1-82, dispuesta por el señor ministro de Economía, hacemos un ferviente llamado a todos los jubilados para que concurran a la asamblea que se realizará el jueves 28-1-82 a las 16.30 en Fitz Roy 2238, para tratar la grave situación que dicha medida está produciendo a tan importante sector".

● **"CASTIGO"**

SANTA FE, 26 (De nuestro corresponsal).— "No se puede admitir que la jubilación sea un castigo —dice una nota de la filial local de la Coordinadora Nacional de Jubilados de la República Argentina—, y no un derecho social sustitutivo del sueldo en actividad ganado por aportes en dinero fuerte".

La nota agrega que "ese derecho está garantizado por el artículo 14 bis de la Constitución Nacional, que prevé su actualización a través de la movilidad".

"Congelar o postergar ésta —continúa—, es una nueva amputación que sufre el jubilado a través de los derechos adquiridos por el artículo 53 de la Ley 18.037/76".

TRATAN DE IDENTIFICAR A AVION CAIDO EN LOS ANDES

MENDOZA, 26 (De nuestro corresponsal).— Se esperaba identificar definitivamente, hoy, por medio de las fotografías, a los restos de un avión descubierto en el Aconcagua por dos andinistas vascos y que podrían pertenecer a un bombardero inglés adaptado para uso civil que se extravió hace 35 años.

El descubrimiento lo realizaron José Ariz, de 33 años y Mario Obrego, quienes efectuaron una doble ascensión al Aconcagua en un lapso de 25 días y en la segunda de ellas hallaron los restos, en las inmediaciones del Campo Base de la Pared Sud del coloso andino, a unos 4.200 metros de altura, y en una ruta que no es habitual para los escalamientos.

Ariz, que fue quien dio la información a "Noticias Argentinas", dijo que el hallazgo era una rueda de un metro de diámetro, una puerta intacta de avión, pero sin su mirilla de vidrio, restos de fuselaje, cables y un pantalón azul como los que usan los aviadores, sin restos humanos en su interior.

También dijeron que no notaron la existencia de cadáveres, pero que la búsqueda que hicieron no fue muy importante dejando los restos del avión en el mismo lugar donde los encontraron y trayendo fotografías de los mismos para que sean analizadas por los expertos a fin de determinar a qué aparato pertenecen.

Solo dos aviones de los extraviados en la cordillera mendocina en proximidades del Aconcagua no fueron aún hallados, pese a las constantes expediciones al pico más alto de América.

En 1946 o 1947 se extravió un bombardero inglés Lancaster, adaptado para uso civil, mientras cumplía una travesía entre Buenos Aires y Santiago, sin que sus restos fueran hallados.

Distintas versiones circulantes en esa época dieron cuenta de que transportaba oro, acciones de empresas británicas con filiales en Sudamérica y documentación.

RIO GRANDE: GAS FUE EL CAUSANTE DE UNA EXPLOSION

USHUAIA, 26 (De nuestro corresponsal).— Al parecer un escape de gas, fue el causante de un fuerte estallido producido en el edificio de la sucursal del Banco del Territorio Nacional de Tierra del Fuego, Antártida e Islas del Atlántico Sur, en la ciudad de Río Grande.

Las informaciones dan cuenta que el hecho, producido el sábado último, no causó víctimas, pero sí daños materiales de importancia cuando exactamente a las 8.30 el edificio se sacudió por la explosión. Por esta razón, debieron ser suspendidas las actividades del banco, hasta que se efectúe una pericia.

PUEBLO RIOJANO ESTA PEOR QUE EN EL SAHARA

LA RIOJA, 26 (De nuestro corresponsal).— La interrupción de los servicios de agua potable y teléfono, como consecuencia de las últimas lluvias caídas, padecen los pobladores de la localidad de Sanagasta, una villa veraniega ubicada a 30 kilómetros al oeste de esta capital.

De acuerdo con un informe dado a conocer por la Dirección Provincial de Defensa Civil, se tuvo conocimiento de que debido a las intensas precipitaciones pluviales registradas en la zona se produjo la crecida de los ríos Grande y Huaco, lo que provocó la rotura de cinco espigones de defensa y la interrupción del tránsito por la ruta que une a la villa con esta ciudad.

Hasta tanto se repare el sistema de suministro de agua potable, se abastece a la población del vital líquido con camiones tanques pertenecientes a la Municipalidad departamental.

● **EN VILLA CASTELLI**

La situación en Villa Castelli se va normalizando, así lo indican informes provenientes de aquella localidad, ubicada 300 kilómetros de esta capital, también en el oeste riojano.

Las intensas precipitaciones de agua y granizo provocaron la pérdida del 70% de la producción de vid, tomates y pimientos, la destrucción de los canales de regadío, y alrededor de 20 viviendas se vieron afectadas en su estructura, por efecto de la creciente, con peligro de derrumbe.

El gobierno provincial tomó inmediatas medidas para acudir en ayuda de los damnificados, enviando colchones, ropa de cama, alimentos leche y un equipo médico para el control sanitario de la población.

Multitud en Cosquín

CON TODO ENTUSIASMO SIGUE FIESTA GRANDE DEL FOLKLORE

COSQUIN (Córdoba), 26 (De nuestro corresponsal).— El tiempo inestable que en las primeras horas de la tarde de ayer preanunciaba lluvia, no desanimó anoche a los numerosos asistentes al vigésimo segundo Festival Nacional de Folklore que desde el sábado último se realiza en esta ciudad del Valle de Punilla.

La tercera luna festivalera se inició con el marco que le otorga un público entusiasta y con la invocación de Julio Márbiz, quien desde hace 22 años viene convocando a los duendes del canto en la Plaza Mayor del Folklore.

La Dirección de Turismo ha confirmado los cálculos que se venían realizando sobre la afluencia masiva de gente al informar que el pasado sábado totalizaban alrededor de cien mil las personas ingresadas a la ciudad, encontrándose a la vez colmada la capacidad hotelera por lo que se ha debido recurrir al alojamiento en viviendas de particulares.

El programa de este lunes dio comienzo con "Las Voces en Azul y Blanco", a quienes sucedió en la escena el "Trío Corrientes". La plaza estalló en aplausos con el nuevo ingreso de Jaime Torres, hasta ahora una de las presencias más calurosamente recibidas.

Posteriormente se hicieron presentes Viviana Vigil, revelación de Cosquín 1981 y los hermanos Cuesta, con sus recursos de probada eficacia. El Chango Nieto, Las Voces de Orán y Daniel Toro hicieron su presentación conjunta, para ser sucedidos por Raúl Escobar. Otra presencia sobre el escenario Atahualpa Yupanqui fueron las de Claudio Fabián, una de las revelaciones del último pre Cosquín, el dúo Adarme Salinas, debutante en el mismo certamen, Cherubicha, Santos Morán, quienes tuvieron a su cargo la presentación del tema inédito "Zamba de los Cantores", de su autoría, el ballet Brandsen, Roberto Roldán, también surgido del pre Cosquín, Raúl Escobar, Héctor Mealla y el ballet Cielito.

El cúmulo de actividades que acompañan cada edición de la fiesta del folklore ha seguido asimismo su marcha, como en el caso de la muestra de esculturas en madera, bronce y mármol del internacionalmente reconocido escultor chaqueño Fabriciano Gómez.

Frigorífico PEDRO HNOS. S.A.

OFERTA MUY ESPECIAL

ASADO C/VACIO y matambre.
FALDA C/BRAZUELO
DELANTERO PARRILLERO
7 Costillas s/pecho c/asado/ vacío/ matambre.
DELANTERO 10 COSTILLAS c/vacío y matambre.

Present. personalmente
Dto. Comercial — Riobamba 3242
Temperley (Mte. Chingolo)

Municipalidad de Morón

TASA ALUMBRADO, BARRIDO Y CONSERVACION DE LA VIA PUBLICA

1ª cuota (Anticipo)

PRORROGASE VENCIMIENTO

PARTIDAS PARES: 5.2.82
IMPARES VENCEN: 5.2.82

Su municipalidad ha dividido en cuatro Cuotas la contribución pra lograr una más adecuada distribución de los recursos en el año. Las boletas son entregadas a domicilio o por correo. Con el objeto de brindarles la mejor atención posible, para el pago de esta Tasa, pone a su disposición la posibilidad de hacerlo en cualquiera de los siguientes Bancos.

Banco de la Provincia de Bs.As.: (Todas las sucursales dentro del partido de Morón).
Banco San Miguel: (Todas las sucursales)
Crédito Rural Argentino: (Todas las sucursales)
Banco Cooperativo de Caseros: (Todas las sucursales)
Credicop: (Todas las sucursales).
Banco Roca: (Hurlingham y V. Tesei)
Banco del Acuerdo: (Todas las sucursales)
Banco de Galicia: (Solo para sus clientes todas las sucursales)
Caja Nacional de Ahorro y Seguros: (H.Yrigoyen 1750 Cap. Federal unicamente con cheque postal) o en **Municipalidad de Morón:** Brown 946 y

Delegaciones Municipales:
PALOMAR: Victórica 386 Tel.: 751-2437
HURLINGHAM: Cavour 1660 Tel: 665-0220
CASTELAR: Lincoln 757
ITUZAINGO: Olazabal 855 Tel.: 624-3693 624-2223
WILLIAMS MORRIS: Solis 2472 Tel.: 665-1088
VILLA UDAONDO: Martin Fierro 3367

ABERRANTE SUJETO

Detallan Personalidad del Criminal Incendiario

Oscar Humberto Fernández, el asesino piromaníaco, permanecía hoy en estado de incomunicación en una celda de la comisaría 1ª de Monte Grande, a la espera de ser interrogado por el juez que entiende en la causa, doctor Raúl Caminos, diligencia procesal que habrá de cumplirse en las próximas horas.

Han pasado poco más de 48 horas del bárbaro episodio a consecuencia del cual perdieron la vida la pequeña María Laura David, de 6 años, y Maritona González, de 76, y los vecinos del Barrio Siglo XX van saliendo del estupor y rebobinando recuerdos acerca de la aberrante personalidad del homicida, y del extraño clima que rodeaba a su relación con Ninfa Montiel.

● VAGO Y PENDENCIERO

A través de las declaraciones de personas que lo conocieron de cerca, Oscar Humberto Fernández aparece como un sujeto de características antisociales, extremadamente egoísta e indiferente a toda clase de sentimientos.

Su trato con los clientes del almacén y carnicería que regenteaba en el barrio, era descortés y prepotente, y el negocio había comenzado a resentirse ante el retiro paulatino de los vecinos que soportaban sus malos tratos.

A pesar de ser ese su único medio de vida, le prestaba poca atención y prefería la actividad de transportista que cumplía con un camión Mercedes Benz, comprado también con el dinero de Ninfa Montiel.

Pública y constantemente, Fernández se refería a su compañera en forma despectiva, burlándose de su profesión de parasicóloga. En cierta oportunidad, y después de una pelea con la mujer, se le oyó comentar: 'ésta será adivina pero no sabe lo que le espera".

Su poca afección al trabajo, la explicaba diciendo que había sido marino y que no le gustaba sentirse "atado a nada ni a nadie" y solía jactarse de su título de meteorólogo, de los viajes que había realizado a distintas partes de mundo y de su dominio del inglés y francés.

● CASTIGABA A LOS CHICOS

En el barrio Siglo XX nadie puede explicarse cómo Ninfa Montiel soportó el trato que Fernández dispensaba a ella y a sus pequeños hijos. Se supone que, en un principio, pudo sentirse atraída hacia un hombre más joven con ínfulas de culto y mundano, y que también deben haber influido las promesas interesadas del galán. Pero lo cierto es que, al poco tiempo de iniciarse la convivencia, el sujeto reveló su verdadera condición de monstruo.

Lamentablemente, los más afectados fueron la pequeña María Laura y su hermanito José Ramón, de 10 años, objetos de duras golpizas por los pretextos más fútiles. En una oportunidad, y cuando tenía solamente 4 años, María Laura fue lesionada en el arco superciliar por un trompis de Fernández, y más recientemente José Ramón tuvo que refugiarse en casa de la abuela materna, aterrorizado por las palizas y las amenazas.

Poco era lo que podía hacer Ninfa Montiel, ya que ella también era víctima de la prepotencia.

Se mantenía irreductible en ese punto, y dejaba pasar otras cosas; como por ejemplo que su compañero no le rindiera cuentas de las ganancias del almacén, instalado con su dinero, y que hasta le cobrara estrictamente las compras que ella hacía.

Oscar Humberto Fernández ejercía absoluto dominio en base al terror. Seguro de su poder, ni se molestaba en ocultar sus aventuras amorosas, las que al parecer eran frecuentes. Todo parece indicar que mantenía una relación estable en Corrientes, porque viajaba a esa capital con frecuencia pretextando viajes de negocios, y se demoraba de 10 a 15 días. No se descarta, que en su mente delirante, haya nacido la idea de eliminar a Ninfa Montiel y a sus hijos, para establecer nuevo vínculo con otra mujer, no sin quedar como poseedor de los bienes de su ex compañera.

En Febrero se Decide Venta de un Ingenio

SAN SALVADOR DE JUJUY, 26 (De nuestro corresponsal).— El ministro de Economía de esta provincia, ingeniero Néstor Jesús Ulloa, anunció en la gobernación que ésta dejará en suspenso hasta el próximo mes de febrero la respuesta solicitada por la Sociedad Anónima de Productores Jujeños, acerca del aval necesario para la adquisición del ingenio azucarero "La Esperanza".

Por su parte el gobierno provincial impone al mencionado consorcio un plazo que vencerá el 4 de febrero próximo para depositar 15 millones de dólares, o sea el equivalente al 30% del total de la operación, según la subasta judicial.

Además, anunció el ministro Ulloa que el Poder Ejecutivo de la provincia solicitará al juez nacional doctor Hugo Darío Maciel la documentación necesaria para elaborar la respuesta que el consorcio reclama sobre la operación, ya que hasta el momento los elementos de que se dispone, no bastan para determinar el grado de compromiso que el patrimonio de esta provincia sufre ante la venta del ingenio "La Esperanza". Como se sabe, el juez Maciel entiende también en la causa de quiebra del Frigorífico Swift, integrante del mismo grupo que el ingenio azucarero.

Por su parte, el ministro Ulloa ya presentó la documentación relacionada con la licitación, y una ponencia elevada al gobierno por Ledesma SA otro de los oferentes que intervinieron en la licitación para la compra del ingenio "La Esperanza".

DIERON ULTIMO ADIOS A LOS 3 SACERDOTES

Fueron inhumados a las 9 de hoy los restos de los tres sacerdotes que perdieron la vida el sábado último en un accidente automovilístico, cuando circulaban por la Ruta 9 de San Vicente, Santiago del Estero.

Con anterioridad los cuerpos de las tres infortunadas víctimas fueron velados desde la mañana de ayer en la Iglesia de los Inmigrantes del barrio de la Boca, en donde una gran cantidad de creyentes se presentó para dar el último adiós a Alberto Balbinot, de 35 años, Esteban Tedesco de 51 y José Favorotto de 69.

Los ataúdes fueron depositados frente al altar mientras que se rezó una misa de cuerpo presente por la noche como póstumo homenaje para quienes en vida dieron todo por sus semejantes y profesaron el amor, la caridad y el perdón, enseñanzas divinas que tuvieron a cargo durante toda su existencia.

● SEPELIO

Finalmente esta mañana a las 8 se cerraron los féretros y una hora después se inició el sepelio entre el pesar y la amargura de quienes acompañaron el cortejo fúnebre.

Cabe recordar que los clérigos murieron como consecuencia del violento choque que sufrió el automóvil que ocupaban contra un colectivo de la empresa "La Unión" cuando circulaban por la Ruta número 9 en la anteriormente mencionada localidad, distante a unos 50 kilómetros de Santiago del Estero.

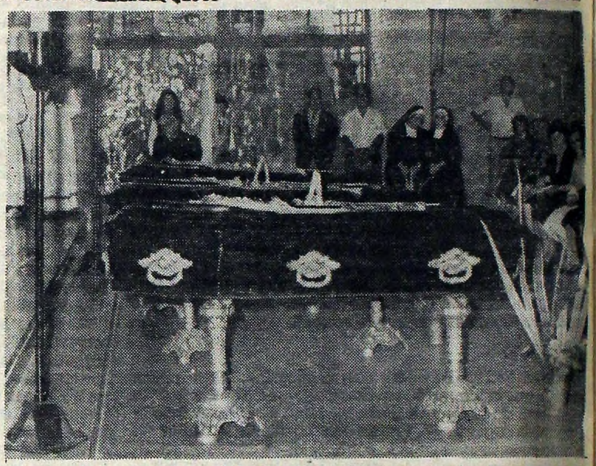

Los tres ataúdes de los infortunados curas muertos en Santiago del Estero. El velatorio se cumplió en la Iglesia de los Inmigrantes.

Santa Fe: Ribera Bajo las Aguas

SANTA FE, 26 (De nuestro corresponsal).— El río Paraná, proseguía hoy con su ritmo creciente frente a las costas santafecinas. El último de los registros había alcanzado a cuatro metros, con 95 centímetros, motivando que la Prefectura Naval con jurisdicción local, recordara la vigencia del estado "de alerta" a la vez, que cumplía una intensa actividad de patrulla, especialmente en la zona ribereña.

Hasta el momento, no se dio información oficial referida a evacuaciones, siendo la zona más "crítica" la de Colastiné, donde actualmente, las aguas ya habían rodeado a numerosas viviendas, en el sector ribereño.

Este afluente del Paraná, salió de su curso, afectando varias islas adyacentes, pero la situación está "controlada" y se sigue atentamente el avance de las aguas durante las próximas horas.

● BAJA EN CORRIENTES

CORRIENTES, 26 (De nuestro corresponsal).— En forma lenta, pero continuada, siguen bajando frente al puerto local, las aguas del río Paraná. En tal sentido la Prefectura Naval dio cuenta que la marca de hoy es de 5,42 metros, lo cual importa que en las últimas veinticuatro horas, las aguas descendieron tres centímetros en su nivel.

También baja, en todo su curso el Alto Paraná y el superior, en Puerto Iguazú.

Hidronor Hacia la Privatización

La empresa Hidroeléctrica Norpatagónica (Hidronor) inició un período de privatización, luego de la decisión de la asamblea general extraordinaria de convertir el 49% de las acciones ordinarias clase "A" nominativas no endosables, de un voto, en acciones ordinarias clase "B" al portador.

Dicha determinación se tomó dado que las acciones de "A" solo pueden pertenecer al Estado, en tanto que las de clase "B" pueden estar en poder de particulares.

Asimismo, la asamblea dio mandato al directorio para realizar los estudios y trámites necesarios para posibilitar la oferta pública de las acciones clase "B".

El actual capital de Hidronor alcanza a 750.000 millones de pesos

Temporal Dejó a Mendoza sin Agua

MENDOZA, 26 (De nuestro corresponsal).— Un temporal de lluvia que provocó aluviones en el cauce del río Blanco, también causó numerosos daños en esta capital ayer, cuando la provisión de agua potable sufrió interrupciones, y el canal Civit, que transporta agua potable al establecimiento de Godoy, resultó seriamente dañado.

También como consecuencia del violento temporal, las aguas del río Mendoza sufrieron una alteración importante en su color, por lo cual se las reconoció en estado de turbidez, y la planta de Luján de Cuyo se encuentra trabajando parcialmente.

Tras los primeros escarceos, personal de Obras Sanitarias de esta provincia se abocó a las tareas de reparación de los sectores afectados por el aluvión, y se estima ahora que en pocas horas más podrían quedar subsanados los inconvenientes en la provisión de agua potable.

Asimismo, el temporal causó importantes daños en varios localidades del departamento de San Carlos, unos 100 kilómetros al sur de aquí, derribando árboles, anegando chacras y destruyendo instalaciones eléctricas.

Entre las poblaciones más afectadas por el fenómeno, se encuentran las de Pareditas, Tres Esquinas y Casas Viejas, donde el temporal causó anegamientos, también, en numerosas viviendas particulares.

BEAGLE: TEMA DE LA JUNTA

Habría Sido Analizado a Fondo en la Reunión

A partir de las 9 deliberó en el Edificio Libertad, sede del Comando en Jefe de la Armada, la Junta Militar, con la presencia del teniente general Leopoldo Fortunato Galtieri, el almirante Jorge Isaac Anaya y el brigadier general Basilio Lami Dozo.

Como es habitual, el temario de la reunión de la fecha había sido elaborado en la víspera por los secretarios de las tres armas. Aunque hasta el momento no se suministró información oficial acerca de lo tratado, pudo saberse que los comandantes en Jefe consideraron las repercusiones que ha tenido la denuncia efectuada por la Argentina del tratado de arbitraje con Chile, su ratificación de confianza en la mediación papal y la propuesta de suspender las importaciones de armamentos como contribución a la creación de un clima de distensión y paz con Chile.

También se habrían considerado las instrucciones al nuevo delegado argentino ante la mediación papal en el litigio limítrofe, Carlos Ortiz de Rozas, quien próximamente, aunque en fecha aún no especificada, habrá de viajar a Roma para hacerse cargo de sus nuevas funciones en reemplazo del embajador Guillermo Moncayo, quien quedará en Buenos Aires como asesor del canciller Costa Méndez en el asunto Beagle.

Versiones autorizadas, susceptibles de confirmación, indicaban que los miembros de la Junta Militar también habrían evaluado las reducciones presupuestarias para las Fuerzas Armadas para 1982, como parte de las medidas de control del gasto público destinadas a combatir la inflación.

● ORTIZ DE ROZAS

En declaraciones por radio, el nuevo delegado argentino ante la mediación papal, Carlos Ortiz de Rozas, dijo que su gestión estará orientada a "no perder tiempo" en la búsqueda de una pronta solución, aunque no se pueden esperar "resultados inmediatos", ya que "la diplomacia y la excesiva rapidez a veces no se mezclan demasiado bien".

También subrayó la "continuidad" entre su futura gestión y la de su antecesor Moncayo, aunque "habrá algunos cambios propios de la personalidad, y también de la nueva etapa negociadora planteada ante el Augusto mediador". Por último, negó que la solución del Beagle estuviese condicionada a la del diferendo con Gran Bretaña por las Malvinas, pues ambos problemas "reconocen orígenes y situaciones distintas".

ATRAPAN EN SUPERMERCADO DE SU PROPIEDAD A UN AS DE LA ESTAFA

Fue detenido por efectivos de la División Prevención del Delito uno de los más hábiles estafadores de Europa, radicado en Buenos Aires desde hacía cuatro años, donde había instalado un supermercado. El trascendido policial señala que se trata de Giorgio Pavesi, italiano, 50 años, alias "Segundo Comendatore", delincuente de vasta trayectoria en el complejo, y por momentos sutil, camino de las defraudaciones y las estafas.

La fuente policial sostiene que Pavesi era buscado por INTERPOL debido a que hace exactamente cuatro años y dos meses defraudó a una de las empresas más poderosas de Milán, Italia, en una suma superlativa en dólares, provocando como consecuencia la bancarrota de la misma. A partir del gran golpe, perdieron la pista de "Segundo Comendatore", un hombre de gustos refinados y "bon vivant", acostumbrado a veranear en los principales hoteles de la Costa Azul, y considerado gran jugador en los casinos más exclusivos del mundo.

La oficina internacional de la policía remitió a todas sus sedes, fotografías, antecedentes y formas de operar del prófugo, pero durante más de cuatro años había logrado eludir el cerco de sus perseguidores. El trascendido de la policía argentina señala que Giorgio Pavesi fue apresado en las oficinas de un conocido supermercado, ubicado en la intersección de Melián y Juramento, en el exclusivo barrio de Belgrano R, negocio del cual es propietario y que le había permitido desarrollar "honradamente" una vida sin privaciones.

El trascendido señala que "Comendatore Segundo" manejaba importantes sumas de dinero, se domiciliaba en un lujoso departamento duplex en el corazón del mencionado barrio porteño, y que tenía cuenta en varios bancos. Entre sus propiedades también figuran dos automóviles (uno importado), una casa quinta, y otro departamento en la zona atlántica. Es probable que en las próximas horas la policía amplie la información sobre este caso de ribetes sensacionales.

MICRO EMBISTE A UN TREN

Cruzó un Paso a Nivel en Coghlan: 4 Heridos, dos Graves

Un colectivo atropelló a un tren procedente de Retiro en un paso a nivel ubicado en las inmediaciones de la estación Coghlan, y como consecuencia del violento impacto resultaron heridas cuatro personas, dos de ellas de gravedad. Los heridos son Luis Carrizo, chofer del colectivo, de 26 años; Georgina del Valle de Aguirre, 36; Juan Carlos Rosito, 54, y Perla Vázquez, de 30. El conductor y esta última se encuentran en grave estado. Luis Carrizo fue sometido a una intervención de cirugía craneana en el Hospital "Ignacio Pirovano", mientras que la señora Vázquez fue trasladada al hospital Durand.

El accidente se produjo anoche, aproximadamente a las 21.30 en el paso a nivel ubicado en la calle Manuel Ugarte y las vías del Ferrocarril Mitre, en el barrio de Coghlan, cuando atravesó las vías el interno 43 de la línea de colectivos 107 a cargo del chofer Luis Carrizo, con varios pasajeros, y chocó a un tren que procedente de la estación Retiro se dirigía a José León Suárez. Concurrieron al lugar dos dotaciones de bomberos de los cuarteles cuatro y cinco, y minutos después dos ambulancias. Los heridos fueron rescatados veinte minutos después. El guardabarreras sobre quien no se conocen datos complementarios está detenido e incomunicado.

● DOS MUERTOS

LA PLATA, 26 (De nuestro corresponsal).— Dos personas perdieron la vida y otra recibió lesiones de gravedad, en un accidente de tránsito registrado en la ruta provincial N° 50, a 12 kilómetros de la localidad de Tapalqué.

Según lo informó hoy la policía en ese lugar colisionaron frontalmente una camioneta Ford F - 100, guiada por Juan Pedro Gonzalía, argentino, de 46 años, domiciliado en Chascomús y un Peugeot 403, conducido por Irineo José Cerolia, de 43 años, a quien acompañaba Aída Berta Góngora, de 33 años, ambos con domicilio en Tapalqué.

De resultas del fuerte impacto, los dos vehículos quedaron prácticamente destruidos, falleciendo instantáneamente los ocupantes del Peugeot.

Por su parte, Gonzalía, fue internado en un nosocomio de la zona, con traumatismos diversos.

● OTRO MAS

RAWSON, 26 (De nuestro corresponsal).— Un joven murió en tanto que otras tres personas resultaron heridas como consecuencia del choque de una moto con un automóvil particular registrado en la playa La Unión, en las cercanías de Puerto Madryn.

El accidente se produjo cuando una moto tripulada por los jóvenes Luis Alberto Fazzi y Oscar Erza embistió en la costanera de la plaza mencionada al auto conducido por Néstor Orlando Méndez a quien acompañaba su esposa Silvia Beatriz Torres, domiciliados en Trelew.

Como consecuencia del choque resultó gravemente herido Luis Alberto Fazzi, mientras que su acompañante y los ocupantes del vehículo particular recibieron lesiones leves. Fazzi fue trasladado a una clínica de Trelew donde falleció poco después a raíz de la fractura del cráneo y otras heridas igualmente graves.

Conmoción en la Playa: Un Muerto

COMODORO RIVADAVIA, 26 (De nuestro corresponsal).— Conmoción e indignación causó ayer entre los familiares que disfrutaban de una jornada de sol en la playa de "El 99", en la zona del barrio industrial de Comodoro Rivadavia, el accidente protagonizado por una camioneta que circulaba por las firmes arenas que atropelló a un joven padre de familia.

De acuerdo con lo informado por la policía que intervino en el hecho, Víctor Bartolomé Vargas, de 30 años, quien se encontraba en el lugar con su esposa, cuatro hijos y otros familiares, se alejó caminando del grupo, para internarse en las aguas.

Una camioneta Ford, que guiaba a regular velocidad Andrés Orellana, de 50 años, embistió al bañista ante una aparente indecisión de éste. Las múltiples heridas y golpes internos determinaron el instantáneo fallecimiento del infortunado bañista.

● AHOGADO

VICTORIA, 26 (De nuestro corresponsal).— Un joven de 18 años, vecino de esta ciudad situada a 100 kilómetros al sureste de Paraná, pereció ahogado en las aguas del riacho Victoria.

La víctima fue identificada como Carlos Raúl Delgado, argentino de 18 años.

BILLETES FALSOS DE 500.000 EN MENDOZA

MENDOZA, 26 (De nuestro corresponsal).— La delegación local de la Policía Federal informó que han aparecido en la provincia billetes falsificados de 500 mil pesos y alertó a la población para que "no se deje sorprender en su buena fe".

Algunas de las deficiencias de los billetes son solo perceptibles al personal especializado, pero "tienen tres o cuatro fácilmente localizables".

Las fallas más visibles están en la numeración (tienen la misma, 19.491.717), están impresos en papel más duro y quebradizo y se observa un halo más oscuro en la efigie del general San Martín, además de carecer de fibrillas de seguridad.

Mencionaron los técnicos que la Bandera Argentina aparece en los billetes falsos con líneas más delgadas y más azuladas, en tanto la filigrana del costado izquierdo es menos verde.

El comunicado de la policía mendocina señala que cualquier novedad deben comunicarla a la sede policial más cercana, tratando de controlar a quienes tratan de "pasar" los billetes falsos. El informe no señala cuántos billetes fueron detectados hasta el momento, pero estiman "que son numerosos".

EL CRIMEN DE LA CALLE MELO

Fue Rematado con una Puñalada en el Cuello. Raro Hermetismo

Pese al hermetismo policial —el caso es manejado ahora simultáneamente por efectivos de la comisaría 21ª, y los expertos de la División Homicidios— pudo saberse que el hombre asesinado en su departamento del Barrio Norte recibió un despiadado castigo, y que fue rematado mediante la aplicación de una feroz puñalada en el cuello. Los investigadores comprobaron, además, que estaba vinculado a elementos homosexuales, cuyos ambientes fueron visitados por los policías. No logró trascender, en cambio, si permanecen demorados dos hombres jóvenes que se supone eran íntimos amigos del hombre asesinado. Llama la atención el hermetismo policial en este sentido.

En anteriores ediciones informamos que el hombre ultimado fue identificado como José Emilio Scatena, argentino, de 52 años, soltero, que vivía solo en Virrey Pacheco de Melo 3034, primer piso, departamento "A", cuyo cadáver fue hallado en su cama de plaza y media. Fue descubierto porque vecinos del edificio convocaron al portero del mismo ya que del departamento emanaban olores desagradables. A su vez, éste llamó a la policía.

En primera instancia trascendió que la muerte había sobrevenido como consecuencia de despiadados golpes aplicados en la cabeza —tenía materia encefálica expuesta—, pero posteriores pericias realizadas por los médicos policiales establecieron que también le habían aplicado una puñalada en el cuello. Tras identificar a la víctima, la policía conversó con familiares y como consecuencia se estableció que era un comerciante de muy buena posición económica, y fundamentalmente que estaba vinculado a homosexuales.

● RAZZIAS

Con estos datos se realizaron razzias en los aguantaderos de los mencionados marginados, culminando el operativo con la detención de varios de ellos, quedando finalmente demorados dos que no habrían justificado sus pasos en la noche del asesinato. El departamento se encontraba en total desorden y al parecer el o los asesinos se llevaron dinero y otros elementos de valor por una suma considerada "importante" por los investigadores.

● COMPAÑIAS

No es esta la única novedad. Según otro trascendido, dos hombres jóvenes, uno de ellos de cabello muy corto, sería buscado por la policía. La misma fuente sostiene que habrían sido las últimas compañías que lo habrían visto con vida. Es probable que en las próximas horas haya novedades de importancia. Al menos así lo dejó trascender uno de los hombres allegados a la investigación. "Es probable que haya sorpresas realmente inesperadas", dijo textualmente esta mañana.

DOS NARCOTRAFICANTES COPABAN LA ZONA OESTE

Un procedimiento llevado a cabo por efectivos de la División Toxicomanía de la policía bonaerense concluyó con la detención de dos individuos que resultaron ser adictos a la droga, especialmente de la denominada "marihuana", y que había prácticamente copado la zona Oeste para vendérsela a los viciosos.

Los imputados fueron identificados como Carlos Rodolfo Di Paolo, argentino, de 33 años, soltero, comerciante, domiciliado en Lavoisier 470 de Sáenz Peña, y Rubén Eduardo Delmaffeo, argentino, de 22 años, soltero, comerciante y domiciliado en la calle La Paz 4334 de San Justo.

Ambos sujetos fueron sorprendidos en la vía pública —calle Chacabuco al 200 de Ramos Mejía— consumiendo cigarrillos de "marihuana". Interrogados, reconocieron su adicción a este tipo de estupefacientes desde hace aproximadamente dos años a la fecha, admitiendo que la droga la obtenían a través de un tal "Daniel", que se encuentra prófugo. Agregaron que la colocaban entre otros viciosos en Ramos Mejía, Haedo, Morón, Castelar y San Antonio de Padua, dice la policía.

En poder de los detenidos la policía secuestró 15 gramos de "marihuana", la que fue valuada en 60.000 pesos.

Por lo expuesto se instruye el correspondiente sumario por Infracción a la Ley Nacional 20.771, con intervención del juez Federal de San Martín, Luis Pérez Rabellini.

Siempre de acuerdo al informe policial, los acusados cobraban solo con "marihuana" el trabajo de distribución entre otros viciosos, ya que no contaban con dinero suficiente para mantener su propio consumo. El buscado a quien solo se conoce como "Daniel", fue descripto como de unos 24 años, alto, rubio, delgado, y dueño de varios automóviles.

AUDAZ "SATIRO" CAYO EN SU PROPIA TRAMPA

SANTA FE, 26 (De nuestro corresponsal).— Se encuentra detenido en la sede de la Unidad Regional Uno de la policía local un depravado acusado de haber sometido a varias mujeres. Se trata de un sicópata de singular audacia que, debido a que es extremadamente delgado se escurría por los ventiletes de las viviendas, ingresando a las mismas sin provocar ruidos. Una vez en el interior amenazaba con un cuchillo a la víctima, y tras someterla brutalmente prometía volver. Fue detenido porque cumplió esa promesa: salía de una casa ubicada en jurisdicción de la segunda seccional, discretamente vigilada, y se lo llevaron.

El degenerado fue identificado como Sergio Humberto Carballo, de 23 años, y era el concubino de una mujer que trabajaba de mucama en la casa en la que fuera apresado. La información policial sostiene que Carballo guardaba como fetiches prendas íntimas de las mujeres que ultrajaba, y que hasta el momento le comprobaron seis ataques.

● DOS MAS

LA PLATA, 26 (De nuestro corresponsal).— Personal perteneciente a la Seccional 3ª de Avellaneda (Dock Sud) detuvo a dos sujetos que habían atacado, robado y ultrajado a una mujer en la intersección de Alem y Manuel Estévez, de la citada barriada.

Fueron identificados como Daniel Omar Carvalán, argentino de 20 años, y el restante resultó ser un menor de 17 años, cuyos datos de filiación se mantienen en reserva.

En la intersección de las arterias citadas, los nombrados abordaron a una mujer que había realizado compras en la zona, atacándola y provocándole lesiones en un brazo. Posteriormente la sometieron a malos tratos.

REUNION HAIG-GROMYKO CON UN MAL PRONOSTICO

GINEBRA, Suiza, 26 (UPI).— El secretario norteamericano de Estado Alexander Haig y el ministro soviético de Relaciones Exteriores Andrei Gromyko se reunieron hoy en la primera cita a alto nivel entre Washington y Moscú desde el golpe militar polaco.

Haig dijo ayer que su entrevista con Gromyko podría ser "una reunión corta" si el diplomático soviético mantenía su intención de no discutir el régimen militar de Polonia.

Gromyko llegó a la misión diplomática norteamericana para la primera de dos sesiones programadas. La segunda comenzaría en la cercana misión soviética cuatro horas más tarde. Haig dijo que comenzaría expresando la "indignación" norteamericana ante la Ley Marcial polaca y la responsabilidad soviética por la represión en su satélite del bloque oriental.

Pero "podría ser una corta reunión" dijo Haig después de que Gromyko anunciara al llegar a Ginebra que "no tengo intención alguna" de discutir a Polonia con su contraparte norteamericana. Haig citó a los periodistas hoy para decirles que el discurso del gobernante polaco general Jaruzelski fue "decepcionante".

A pesar del impasse sobre Polonia, Gromyko comentó seriamente que "no faltan problemas para discutir". Ambos debían tratar el control de las armas nucleares, pero Washington no fijará una fecha para iniciar esas conversaciones. Sin embargo, las actuales sobre armas de alcance medio en Europa están llegando al momento en que deben adoptarse algunas decisiones de alto nivel.

Se espera que Haig se refiera otra vez a lo que llama el "aventurerismo soviético" en el Medio Oriente y Latinoamérica, especialmente los envíos masivos de armas soviéticas a Cuba.

DOZIER SIGUE VIVO

MURIO EL SEGUNDO HOMBRE DE RUSIA

MOSCU, 26 (ANSA).— Mijail Suslov, principal ideólogo del régimen soviético falleció hoy a la edad de 79 años víctima de una "grave enfermedad", según señaló la agencia oficial "TASS", había nacido en 1902 en un pueblito del Volga en una familia campesina y durante su vida la Unión Soviética transitó los momentos más salientes de su historia.

La muerte de Suslov segundo hombre del PCS, acelera el epílogo de la declinante "Era Brezhnev", opinaban hoy los observadores a poco de conocer el fallecimiento de quien en su época fuera el adalid de la batalla contra el comunismo "herético" de Josip Broz Tito.

Captores Entregaron Foto y no lo Negocian

ROMA, 26 (UPI, EFE).— Las Brigadas Rojas difundieron una foto del general norteamericano James Dozier con una pesada barba y sentado delante de la temida estrella terrorista de cinco puntas y se negaron a negociar la suerte del secuestrado funcionario de la OTAN.

En su primer comunicado en 10 días, los terroristas dijeron que "¿negociar? El proletariado nada tiene que negociar con los burgueses. Su única función es acabar con ellos".

Los terroristas dieron ayer a dos diarios italianos su quinto comunicado sobre el secuestro y una fotografía que muestra a Dozier con una gruesa barba. Fue un alivio para los investigadores, que por lo menos supieron así que Dozier no había sido muerto.

Los gobiernos de Italia y Estados Unidos dijeron que se oponían firmemente a negociar la libertad de Dozier, pero los terroristas aparentemente se referían a las especulaciones en la prensa italiana de que la banda haría alguna demanda por Dozier.

La foto tomada por los terroristas mostraba a su cautivo sosteniendo un cartel que empezaba con las palabras "La crisis capitalista genera la guerra imperialista".

Tras Dozier había una cortina roja con las palabras Brigadas Rojas en italiano y el símbolo de la estrella de cinco puntas.

Las Brigadas Rojas difundieron el comunicado y la foto, telefoneando al diario romano "Il Giornale D'Italia" y al diario "Il Mattino", de Padua, 59 kilómetros al este de Verona.

La policía de Roma confiscó el comunicado y la foto dirigidos a "Il Giornale D'Italia" antes de que pudieran ser reproducidos, pero los editores de "Il Mattino" hicieron copias.

El comunicado criticaba duramente al gobierno italiano por apoyar a la OTAN, que los terroristas calificaron de parte de un plan para proteger los intereses norteamericanos a expensas de Europa.

En principio, se temía que Dozier revelara alguna información confidencial de la OTAN y que sus secuestradores la utilizaran con fines propagandísticos.

Pero, hasta ahora, solo uno de ellos incluía un interrogatorio al general, con preguntas más bien banales y respuestas conocidas por cualquier experto en temas militares.

El resto del material difundido por las Brigadas Rojas desde el día del secuestro insiste en la estrategia antimperialista y anti OTAN del grupo terrorista, pero ni aporta datos concretos sobre el secuestrado, ni hace referencia a su "colaboración", ni plantea condiciones para su liberación.

LA RUPTURA

● El PCI Explica Distanciamiento con Moscú

ROMA, 26 (EFE).— El periódico del Partido Comunista Italiano "L'Unita" publicó hoy una respuesta contundente a la "excomunión" lanzada el domingo por el Kremlin, a través de las páginas de "Pravda" y la agencia "TASS".

El PCI señala en primer lugar que su ruptura con el "modelo soviético" fue adoptada después de los acontecimientos "trágicos y graves" sufridos por Polonia tras el golpe de estado militar.

Recuerda el artículo que el drama nacional polaco fue considerado por "Pravda" como una mera "excusa" del PCI para distanciarse de Moscú.

"El verdadero problema de fondo —responden los comunistas italianos— es que no se ha querido aceptar que el proceso de renovación en Polonia pusiese en cuestión el propio modelo de dicha sociedad".

"¿Cómo se puede calificar de contrarrevolucionario al sindicato 'Solidaridad' —añade el PCI— que apoyaron millones de trabajadores polacos, al que apoya la clase obrera, única que puede legitimar el poder socialista?".

"L'Unitá" censura el tono autoritario de los dirigentes soviéticos, que en lugar de responder a las razones con razones pretenden adoptar un papel de "centro" o "guía" como en los tiempos de la II Internacional y de la Komintern.

Para su mayor comodidad ahora también publique

SU AVISO CLASIFICADO GRATIS

EN PLENO CENTRO

COMPRE - VENDA - ALQUILE - PERMUTE
OFREZCA O BUSQUE TRABAJO

Enteramente Gratis

EN crónica Vespertina

EXCLUSIVAMENTE PARA PARTICULARES

Concurra con sus documentos de identidad

GARAY 140 de 9 a 19 hs.

LAVALLE 742 Loc.. 2-3 de 9 a 22 hs.

OTRO APORTE DE crónica PARA EL PUEBLO

POLONIA: LEY MARCIAL SE LEVANTARIA A FIN DE MES

VARSOVIA, 26 (UPI).— Con una oposición mínima, el Parlamento polaco otorgó legitimidad legal a los decretos de Ley Marcial impuestos el 13 de diciembre por el gobernante militar general Wojciech Jaruzelski, quien advirtió que las "actividades antiestatales" podrían conducir a una extensión de las restricciones.

La votación de anoche en el Sejm, tras casi seis horas de debate, legalizó los cuatro decretos principales y su reglamentación.

Por lo menos dos parlamentarios no miembros del Partido Comunista fueron acallados por votar contra esas medidas.

"La salvación del Estado se hizo imposible sin la aplicación de medios de emergencia", dijo una resolución aprobada por los delegados y comentada por la televisión estatal de Varsovia. "La introducción de la Ley Marcial fue una necesidad".

Jaruzelski, en su primer discurso público desde la declaración de la Ley Marcial, dijo al Parlamento de 460 bancas que las reglas cotidianas de la Ley Marcial podrían levantarse a fines de febrero.

"Siempre que no se produzcan circunstancias imprevistas ni se adopten acciones ilegales, las restricciones de la Ley Marcial se limitarán sustancialmente o se levantarán totalmente hacia fines del mes próximo".

EL PELIGRO

Reagan Teme a los MIG-23 de Cuba

WASHINGTON, 26 (UPI).— La inteligencia norteamericana ha reunido evidencias que indican que la Unión Soviética ha enviado más cazas de combate MIG-23 a Cuba, y la Casa Blanca dice que el preocupado presidente Reagan planea hablar pronto del asunto.

El vocero de la Casa Blanca Larry Speakes dijo que Reagan tiene una "amplia gama de opciones" para enfrentar la situación, pero declinó elaborar su comentario.

Speakes evitó antes de "confirmar o negar los informes de Inteligencia" pero dijo que los soviéticos "han ampliado la modernización militar de Cuba a través de los años".

"Los envíos de armas del año pasado fueron los mayores desde 1962 (año de la crisis de los misiles cubanos)", dijo Speakes, agregando que ahora son "tres veces más grandes que en 1962".

"Esto es causa de gran preocupación debido a la capacidad de Cuba de proyectar esa fuerza", sobre varios puntos en conflicto, dijo "creemos que las entregas soviéticas a Cuba facilitan el envío de armas a otros países... A Nicaragua y a El Salvador".

"Este paso refleja sin duda el interés soviético por apartar la atención mundial de Polonia".

Speakes dijo que Reagan se referirá públicamente al asunto "en un próximo futuro".

Fuentes de Inteligencia informaron que cajas que configuraban partes y repuestos de los MIG-23 S se descargaron en Cuba en noviembre. Pero dijeron que no se vio realmente ningún avión aunque la evidencia indica que fueron entregados a Cuba y son del tipo que pueden transportar bombas.

QUIEREN EMULAR A MANCHA Y GATO

BURDEOS, Francia, 26 (EFE).— Dos jinetes franceses intentarán batir la marca mundial de marcha a caballo, establecida desde comienzos del siglo pasado en 16.093 kilómetros.

La actual marca, todavía no batida, fue establecida a comienzos del siglo XX por el suizo Tschfdeley, que viajó de Buenos Aires a Nueva York con "Mancha" y "Gato".

Se trata de un oficial de la Legión Extranjera y un estudiante, que realizarán la marcha en forma anónima.

SANDWICHES

TRIPLES	$ 66.000
SIMPLES	$ 58.000
MASAS FINAS	$ 34.000
TORTAS	$ 30.000
LUNCH P/100 PERSONAS	$ 1.890.000

JUAN B. ALBERDI 3416
613 - 0943

EL TRAGICO ALUVION PERUANO

USINA EN UN ZOOLOGICO: FUNCIONA CON PORQUERIAS

LISBOA, 26 (EFE).— Los 2.000 animales del parque zoológico de Lisboa contribuirán a la mejora de su calidad de vida, al ser aprovechados sus excrementos para la producción de biometano, utilizado en la climatización de sus jaulas.

Los autores del proyecto, al parecer inédito en el mundo, dos ingenieros portugueses del gabinete de Energía de la Comisión Nacional del Ambiente, revelaron hoy que la estación de producción de aquel gas del "zoo" lisboeta se inaugurará el 5 de junio próximo, el Día Mundial del Ambiente.

Según ellos, las cinco toneladas diarias de excrementos de los habitantes del parque zoológico de Lisboa proporcionarán 500 metros cúbicos de biometano, que serán luego convertidos en energía térmica.

En términos de producción, los expertos afirmaron que se obtendrán 720 kilovatios/hora diarios de energía eléctrica y 1.400 millones de kilocalorías diarias de energía térmica.

Tras entrar en funcionamiento la estación de producción del gas, los animales dispondrán de un sistema de calefacción permanente y el "zoo" lisboeta será autónomo en el aspecto energético.

• Confirman que son más de 250 los Muertos en las Avalanchas

LIMA, 26 (EFE).— Una de las peores tragedias de los últimos años, causada por las lluvias, originó la muerte de más de 250 personas en el puerto fluvial peruano de Uchiza, a unos 900 kilómetros al noreste de Lima.

El desbordamiento del río Chontayacu provocó esas muertes y dejó a 600 familias sin hogar, según estimaciones provisionales de Defensa Civil.

La tragedia se une al desolador panorama que están dejando las lluvias en la sierra peruana, y que en días pasados habían causado la muerte de más de 21 personas en los departamentos de Cuzco y Pasco.

Miles de familias se han quedado sin sus precarias viviendas de adobe en numerosas poblaciones del Valle Sagrado de los Incas, que atraviesa el río Vilcanota, y de otros lugares de la sierra peruana.

Pero la tragedia de Uchiza, puerto sobre el río de Chontayacu, afluente del Huallaga, conmocionó a Perú y elevó de forma cuantiosa el número de víctimas de la furia de los ríos.

Las aguas del Chontayacu se desbordaron, arrasaron con decenas de viviendas y originaron la muerte de más de 250 habitantes de Uchiza, población perteneciente al departamento de San Martín, rico en tabaco, café, oro y petróleo.

Defensa Civil envió a la zona nueve toneladas de alimentos, lotes de medicinas, veinte equipos de cocinar de campaña y cuatro mil planchas de calamina para instalar un refugio provisional.

Los deslizamientos de tierras (conocidos en Perú como huayco) y los desbordamientos de otros ríos han cortado numerosas carreteras y vías férreas, entre ellas, la de acceso a las ruinas del Machu Picchu.

En el departamento de Cuzco las inundaciones han matado a unas 18 personas, aunque las cifras son provisionales y oficialmente son más prudentes.

En Oxapampa, departamento de Pasco, el número de personas fallecidas se eleva a tres, mientras que 13, se dan como desaparecidas.

El gobierno, por medio de aviones de transporte de la Fuerza Aérea, envió 104 toneladas de alimentos, medicinas y ropas a los damnificados de Cuzco, donde la situación era la peor hasta la tragedia de Uchiza.

En este departamentñ los deslizamiento de tierras han destruido 50 viviendas y han dejado inhabitables alrededor de 5.000. Los habitantes del lugar huyen en un dramático éxodo hacia zonas más seguras.

Por otra parte, equipos de especialistas utilizan dinamita para desembalsar una laguna artificial que se ha formado en el cauce del río Huamancharpa, a unos siete kilómetros de Cuzco, considerada la capital arqueológica de América.

La laguna ha acumulado unos 250.000 metros cúbicos de agua, provocando el pánico en los 50.000 habitantes de las localidades vecinas y en algunos barrios de Cuzco, que temen el desbordamiento violento de las aguas.

SUICIDIO EN LA ONU

NUEVA YORK, 26 (ANSA).— Johannes Raven, 57, alto funcionario administrativo estadounidense de las Naciones Unidas, se suicidó esta mañana arrojándose al vacío desde la ventana de su oficina en el piso dieciocho del Palacio de Cristal.

Raven quedó destrozado al caer en la plazoleta ubicada en el frente del majestuoso edificio, poco después de las 10.30 y ante los atónitos ojos de decenas de funcionarios y diplomáticos que a esa hora estaban por ingresar al lugar. El de Raven fue el primer suicidio registrado hasta hoy en el edificio de las Naciones Unidas.

Raven, ciudadano norteamericano de origen holandés, estaba casado y tenía tres hijos. Trabajaba en la ONU desde 1946 y hacía varios años que estaba al frente de la sección de contabilidad para los servicios de cooperación técnica.

Los motivos del suicidio todavía no están en claro, por cuanto —según explicó un vocero de la ONU— hasta ahora no ha sido hallada carta o nota de explicación alguna. Se supo enpero, que desde hace varios años Raven sufría de una grave forma de infección renal. El jueves pasado Raven se había reincorporado al servicio después de una larga ausencia.

MULTITUD REPUDIO A PINOCHET DURANTE EL FUNERAL OFICIAL POR MUERTE DE FREI

SANTIAGO, Chile, 26 (AP).— Con expresiones de abierto repudio al régimen militar, decenas de miles de chilenos dieron ayer un emocionado último adiós al ex presidente Eduardo Frei, el hombre que para muchos simbolizaba las esperanzas de restablecimiento del régimen democrático en el país.

Una multitud apostada frente a la Iglesia Catedral irrumpió en gritos de **"asesinos"** cuando el presidente **Augusto Pinochet** y sus más altos colaboradores llegaron para asistir a la primera de dos ceremonias fúnebres para Frei.

Pinochet, vistiendo su uniforme de general, se mantuvo tranquilo ante los gritos hostiles de la gente.

"Libertad... Libertad" y "Chile fue y será un país en libertad", gritaban también los manifestantes. Los periodistas vieron a la policía detener, por lo menos, a 3 personas.

Frei falleció el viernes último a los 71 años, después de larga enfermedad por complicaciones derivadas de la operación de una hernia hiatal.

Las honras fúnebres comenzaron al mediodía con un responso en la Catedral oficiado por el cardenal **Raúl Silva Henríquez**, antiguo y estrecho amigo de Frei. A ella asistieron Pinochet y las principales autoridades del gobierno. La familia de Frei no asistió, con excepción del hijo mayor, **Eduardo.** Tampoco asistieron los delegados extranjeros que vinieron al país a los funerales.

Posteriormente, en la tarde, Silva Henríquez ofició una misa fúnebre en la misma Iglesia.

Desde la Catedral, después de la misa, el féretro de Frei cubierto con una bandera chilena fue llevado en lento cortejo, en una cureña militar hasta el cementerio general, distante unas 12 cuadras. Decenas de personas se apostaron al paso del cortejo irrumpiendo en gritos como **"Viva Chile, viva Frei"** o **"Frei, sí, otro no"**, lemas tradicionales de las largas campañas políticas del líder, que en 1964 se convirtió en el primer demócrata cristiano que llegó al poder en América latina.

INDIOS, CON IMPUESTOS

WASHINGTON, 26 (DPA).— Los indios en Estados Unidos están de "enhorabuena". El Tribunal Supremo Federal ha estimado en esta capital que una pequeña tribu apache de 2.300 miembros tiene el derecho a exigir una especie de gravamen por la explotación de yacimientos de petróleo y de gas natural en la reserva apache de Jacarilla.

La tribu había alquilado el 69 % de la superficie de su reserva para la ganancia de petróleo y gas, y exigido un "impuesto" de 29 centavos por barril de crudo y cinco centavos por 1.000 pies cúbicos de gas. Un grupo de los mayores consorcios de aceite mineral de Estados Unidos calificaron este gravamen de anticonstitucional, alegando que solo los estados y los municipios tienen el derecho a imponer impuestos.

Pero el tribunal Supremo desestimó esos argumentos diciendo que el derecho de las tribus a exigir impuestos es "una parte integrante de la soberanía india y un instrumento necesario de la autonomía".

Esta decisión ocasionará sin duda una oleada de nuevos impuestos de tribus indias, ya que en sus reservas se hallan el 13 % de las reservas de carbón de Estados Unidos, 3 % del petróleo.

Una Hazaña Quirúrgica

• EL FETO OPERADO EN EL UTERO

LIEJA, Bélgica, 26 (EFE).— Un bebé operado hace dos meses en el vientre materno, de una delicada deformación renal, ha nacido hoy normalmente, informaron médicos del Hospital "Baviera" de esta ciudad.

Según los cirujanos del hospital, esta operación constituye un éxito sin precedente debido a la gravedad de la dolencia prenatal y a las técnicas utilizadas para remediarla.

A los cinco meses de la concepción, los exámenes del feto por ultrasonidos revelaron una grave deformación de las vías urinarias.

• MARAVILLOSA INTERVENCION

Ante el peligro de que esta dolencia destruyera completamente un riñón, los médicos efectuaron la operación "in útero" para canalizar el líquido renal del feto hasta el líquido amniótico de la madre.

Dos meses después de realizada la intervención, un parto completamente normal y un niño en perfecto estado de salud han cerrado con éxito la operación prenatal.

Ordeñarán las Nubes

• LOS ARABES BUSCAN LA LLUVIA

BEIRUT, 26 (DPA).—Los Emiratos Arabes, rebosantes de petróleo, desean ahora "buscar lluvia del cielo" para irrigar la zona desértica de Biyuna - Gaithi. El gobierno de los Emiratos Arabes reunidos ha firmado ya un contrato con una empresa norteamericana para la producción de lluvia artificial.

A partir del próximo lunes, la empresa pondrá en funcionamiento sus aparatos técnicos para **"ordeñar" las nubes** en cuanto aparezcan en el cielo de esa región, normalmente despejado.

• SERIA ADVERTENCIA IRANI

TEHERAN, 26 (AFP).— Una severa advertencia a los Estados del Golfo Pérsico, instándolos a evitar una actitud hostil con respecto a Irán, lanzó anoche aquí el presidente Ali Jamenei.

Hablando ante dirigentes de los "burós político - ideológicos" de la marina iranía, afirmó que la República Islámica "no teme al fuego y lo utiliza facilísimamente".

Cierran Planta Nuclear

• Pérdida en una Usina de Ontario • Hubo Evacuaciones y Letal Peligro Para Pobladores

ONTARIO, Estados Unidos, 26 (UPI).— La planta de energía nuclear Ginna, en Nueva York, fue cerrada hoy tras una filtración de vapor radiactivo que produjo un pánico solo menor al causado por el accidente de la isla Three Mile hace casi tres años.

Once horas después de que el vapor radiactivo escapara brevemente de la planta de 470 megawatts ayer, la Rochester gas Electric Corp dijo que la amenaza había pasado.

En Vermont, la planta nuclear Vermont Yankee tuvo que cerrarse también ayer, para reparar una filtración de vapor a baja presión de la que funcionarios dijeron uno significaba una amenaza para la salud pública.

El nivel de peligro del accidente en Ontario fue disminuido desde el de "emergencia en el lugar" hasta el de "alerta" poco después de las 8 PM locales, después de que funcionarios federales, estatales y de la empresa acordaran que no eran probables otras filtraciones radiactivas en el edificio de cuatro pisos.

Tan pronto como estalló una tubería que transportaba agua presurizada y radiactiva, el reactor nuclear de Ontario se cerró automáticamente y unos 11.000 galones de aguas se inyectaron en el núcleo del reactor para impedir un recalentamiento. El agua contamidada permaneció dentro de la planta y estaba siendo tratada por el sistema de purificación de la misma.

El calor restante en el reactor se estaba reduciendo mediante vapor puro, no contaminado, inyectado en la atmósfera y usado generalmente para impulsar turbinas eléctricas.

Frank Orienter, vocero de la RGE en Ontario, dijo que la temperatura del sistema de agua primero en el momento en el que se cerró el reactor fue de unos 600 grados Fahrenheit —315,5 Celius— y que anoche había bajado hasta unos 350 grados F., 176,6 C.

Un vocero de la comisión nuclear reguladora dijo que la planta de Ontario estaría cerrada durante unos tres o cuatro meses.

La planta Ginna provee de energía a 325.000 clientes en la zona de entre 150.000 y 200.000 dólares diarios por reemplazar esa energía. Esos costos serán cobrados a los clientes.

El estallido de la tubería en uno de dos generadores de vapor inició una cadena de sucesos que condujo a la ventilación automática del gas radiactivo dentro de la atmósfera para controlar la presión.

La primera filtración de radiación se produjo a las 9.28 AM locales y continuó en forma intermitente durante unas dos horas, aunque funcionarios estatales dijeron que la filtración total duró menos de tres minutos.

BRASIL AFILA SUS UÑAS

Jugará Esta Noche Contra los Germanos Orientales un Amistoso; Agotaron las Entradas

NATAL, Brasil, 26 (AFP).— Esta noche, en el estadio Castelo Branco de esta ciudad, el seleccionado de fútbol de Brasil disputará un cotejo amistoso frente a su similar de Alemania Oriental, ocasión buena para que el equipo nacional de Brasil demuestre su real poderío ante un conjunto que marca a presión y cuenta con la base de velocidad en muchos de sus jugadores. El equipo de la República Democrática Alemana (RDA), no participará en el Mundial de España por haber sido eliminado por Polonia, pero la base del conjunto alemán está formada por varios jugadores que actuaron en el equipo que conquistó la medalla olímpica en Moscú. Se agotaron las 53.000 entradas puestas a la venta.

Las dos selecciones arribaron ayer a Natal, capital del Estado de Rio Grande Do Norte, en el noroeste del país. Ambos elencos realizaron ya una práctica para reconocer el terreno de juego y lo hallaron en óptimas condiciones.

Los entrenadores Tele Santana, de Brasil, y Rudolf Krause, de Alemania, ya tienen decididas las respectivas alineaciones para este partido, el primero que la selección auriverde disputará en el presente año.

Krause dijo que su equipo se definirá tácticamente tras estudiar la manera de actuar de Brasil y cree que podrán jugar al contraataque veloz.

Brasil no contará con el mediocampista Sócrates, ni con el alero izquierdo Eder, que están lesionados. De igual modo el tricampeón mundial tiene un potencial muy estimable para cumplir éxitosamente en este partido amistoso. Sócrates será reemplazado por Renato y Eder por Mario Sergio.

Santana, antes de la práctica de ayer, pidió a los aficionados que no exijan demasiado a sus jugadores pues acaban de reiniciar sus actividades luego de las vacaciones y, casi todos están sin el ritmo necesario y faltos de fútbol.

BRASIL: Valdir Peres; Leandro, Oscar, Luizinho y Junior; Cerezo, Renato y Zico; Paulo Isidoro, Roberto y Mario Sergio.

ALEMANIA ORIENTAL: Rudawaleit; Ulrich; Schunuphase, Triloff y Baun, Doerner, Pommerenke y Trocha; Heun, Liebers y Streich.

Actuará de árbitro José de Assis Aragao.

● ESTADIO JOSE ZORRILLA

VALLADOLID, España, 26 (AFP).— El estadio José Zorrilla, de esta ciudad, el único completamente nuevo de los 17 en los que se jugarán partidos por el Mundial de Fútbol, será inaugurado el 20 de febrero en un partido entre Valladolid y Atlético Bilbao y será transmitido por la TV española.

En esa cancha jugarán un total de tres partidos, las selecciones de Francia, Checoslovaquia, Inglaterra y Kuwait.

CANCELARON PARTIDOS EN PERU

LIMA, 26 (Télam).— El seleccionado peruano de fútbol no enfrentará a sus similares de Argentina, Alemania Occidental, Brasil y al Strikers, de los Estados Unidos, en su preparación para el próximo Mundial de España.

El anuncio fue formulado por Rafael Lanza, miembro de la Comisión España '82, quien en reemplazo, confirmó que Perú disputará dos encuentros con Chile, a jugarse el 20 de marzo en Lima y el 28 del mismo mes en Santiago.

El dirigente aseguró que Alemania tenía interés en jugar en Perú, pero cuando se recibió el ofrecimiento, el DT Tim no había decidido el plantel que tendrá Perú dado que varios de sus cracks están jugando en el exterior y será necesario repatriarlos.

Lanza, que no explicó las razones por las cuales se cancelaron los compromisos con Argentina y Brasil, dijo que el seleccionado peruano jugará el 7 de febrero ante Checoslovaquia, el 9 con el Ferencvaros de Hungría y el 14 vs. Bulgaria. Además está previsto un enfrentamiento con la Unión Soviética el 18 ó 19 del mes próximo.

APERITIVO: TORNEO CON EMIGRANTES

PANAMA, 26 (EFE).— Españoles residentes en 16 países de América y Europa participarán en el Primer Campeonato de Fútbol de la Emigración que se celebrará en la Coruña del 20 al 31 de mayo del presente año.

Los elencos estarán formados por españoles de nacimiento e hijos y nietos de españoles emigrantes, sin límite de edad y con tal de que no sean jugadores profesionales.

Tras la decisión tomada por los centros españoles de Panamá de acudir al campeonato, los países intervinientes serán: **Alemania Federal, Bélgica, Francia, Inglaterra, Holanda, Luxemburgo, Suiza, Argentina, Brasil, Colombia, Chile, Estados Unidos, México, Uruguay, Venezuela, Perú y Panamá.**

En caso de que algunos de los mencionados desista a último momento habrá participación de los españoles residentes en Japón.

Se jugará una fase previa, luego la semifinal y por último la final. En la primera rueda, los partidos se jugarán en Betanzos-Sada, Arteixo-Carballo, Carral-Ordenes y Mino-Puentedeume, según señalaron **José María Calero Valverde,** representante del Instituto Español de Emigración y secretario de la organización del campeonato y **Juan Guillín Varela,** periodista deportivo y secretario general del torneo, que se encuentran en esta ciudad.

La semifinal se jugará en los estadios "Manuel Rivera" y "Santa Isabel" de El Ferol y Santiago de Compostela, respectivamente.

Las finales por su parte, tendrán como escenario el Estadio Municipal de La Coruña.

Las delegaciones de cada participante estarán formadas por 16 jugadores, entrenador, masajista, delegado del equipo, jefe de delegación y madrina con todos los gastos de estada pagados en España.

El pasaje correrá por cuenta de los centros de emigrantes y entre las madrinas será elegida la reina de la emigración española.

Los equipos concurrirán a Santiago para ganar el jubileo del Año Santo Compostelano.

HUNGRIA ENTRENA PERFORANDO REDES

CANBERRA, 26 (AP).— Hungría se está preparando muy esforzadamente para competir con éxito en el Grupo III en el venidero Campeonato Mundial, donde tendrá por adversarios nada menos que a la Selección Argentina, actual campeón, Bélgica y El Salvador. La selección magiar realiza en el presente una gira buscando confrontaciones activas para afiatar bien a su equipo.

Tras realizar una buena exhibición de fútbol superó por una goleada de 4 a 1 a un combinado de Canberra, denominado Las Estrellas, en esta gira por Australia y Nueva Zelandia. El primer tiempo fue favorable por 2 a 1 para los húngaros.

Esta selección viajará ahora con rumbo a Sydney para intervenir en un torneo cuadrangular que se efectúa con motivo del 25 aniversario del club Sydney St. George y que comenzará mañana. Entre los equipos inscriptos en esta competencia figura el Vojvodina, de la primera división del fútbol yugoslavo y el Olympia, de Sydney.

De esta manera, la selección de Hungría se prepara para intervenir en el grupo III del Campeonato Mundial a jugarse en España.

● RENOVO CONTRATO

BRUSELAS, 26 (AP).— Gut Thys ha firmado contrato para trabajar por tres años más como director técnico de la selección nacional de fútbol de Bélgica. Funcionarios de la Federación Belga de fútbol dijeron que Thys será técnico de la selección hasta el 30 de junio de 1985 a los efectos de dar mayor continuidad a su importante trabajo con miras al futuro. Si dicho técnico cumple este nuevo período serán ocho los años que estará al frente de la selección belga.

Su actual contrato vence durante el Mundial de España donde Bélgica participará. Thys espera la clasificación de su equipo en el campeonato europeo de 1984. En 1980 Bélgica se clasificó en el segundo lugar detrás de Alemania Occidental que fue el ganador, en un campeonato que resultó de buen nivel futbolístico y de juego muy duro.

Quién es Quién — LOS TANQUES ALEMANES

ESTA EN CAMINO DE SER COMO LA SELECCION PODEROSA QUE GANO EL MUNDIAL DE 1974

Vuelve a ser la misma Alemania de 1974. Poderosa, arrolladora, propietaria de ese típico orgullo nacional. Las desventuras de Argentina han pasado a la historia. Con la clasificación para el Mundial de España y la conquista de la Copa de Europa se cicatrizaron heridas. Ahora miran hacia adelante y no existe el menor vestigio de blandura anímica. Se sienten campeones. Aunque todavía no jugaron ni el primer partido. Pero eso no importa. Dicen que conseguirán su tercer título mundial. Y para eso se están preparando detalladamente. Moralmente ya lo están.

Su figura descollante es Karl Rummenigge, el mejor jugador de Europa de los últimos años. Cotizado en cifras astronómicas y que durante el Mundial piensa "exhibirse" para que finalmente aparezca algún equipo español o italiano a depositar millones de dólares por su pase.

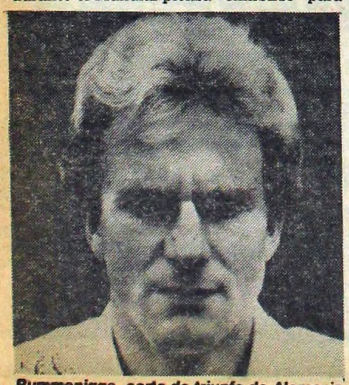

Rummenigge, carta de triunfo de Alemania.

Junto a Rummenigge, se destacan Paul Breitner, el arquero Haradl Schumacher, el delantero Horst Hrubesh y el defensor Manfred Kaltz, la base de un equipo que bajo la dirección de Jupp Derwall, después del Mundial de 1978 solo sufrió tres derrotas. Una ante Argentina y las restantes frente a Brasil.

Especialmente con los brasileños, existe una especie de complejo. No es que le teman a Zíco y compañía pero hasta que le ganen un partido, no estarán absolutamente convencidos de que podrán derrotarlos en España, si les toca enfrentarlos en un encuentro decisivo.

Otro de los problemas para Derwal es Bernd Schuster, actualmente en el Barcelona y recuperándose de una operación en la rodilla. La duda no solo comprende su estado físico.

La base del seleccionado alemán está integrada por:

Arqueros: Harald Schumacher (Colonia) 27 años, 1,86 metro, 78 kilos, 21 partidos en la selección: muy seguro de manos y eficaz en las salidas. **Eike Immel** (Dortmund), 21 años, 1,87 metro, 80 kilos, tres partidos internacionales: indiscutible como primer suplente. **Bernd Franke** (Braunschweig), 33 años, 1,83 metro, 79 kilos, cinco partidos internacionales. está en duda porque sufrió la fractura de una pierna durante un entrenamiento.

Defensores: Manfred Kaltz (Hamburgo), 29 años, 55 partidos en la selección, es el más experimentado. Seguro como marcador, peligroso proyectándose al ataque. Sus subidas son mortíferas. **Wilfried Hannes** (Moenchengladbach) 24 años, 1,88 metro, 77 kilos, cinco partidos en la selección. Polifuncional, puede ocupar cualquier puesto en la defensa. Prefiere jugar de libero. **Uli Stelike** (Real Madrid), 27 años 1,76 metro, 76 kilos, fuerte y técnico, para Derwall es el libero ideal. **Brend Foester** (Stuttgart), 25 años, 1,80 metro, 75 kilos, once partidos internacionales. Buen defensa, pero irregular. **Hans Briegel** (Kaiserslautern) 26 años, 1,87 metro, 89 kilos, 22 partidos internacionales. Ex decatlonista, con un físico impresionante es un marcador implacable y sus cabezazos pueden definir un partido.

Volantes: Paul Breitner (Bayer), 30 años, 1,76 metro, 73 kilos, 36 partidos internacionales, volvió a la selección después de varios años de ausencia y es una pieza clave. De potente disparo, su talento es el complemento indispensable para Rummenigge. **Wolfang Dremmler** (Bayer Munich), 27 años, 1,78, 73 kilos, siete partidos internacionales. Se destaca por su constancia. **Hans Müller**, (Stuttgart), 24 años, 1,80, 77 kilos, 32 partidos internacionales. De gran dominio de pelota, no le gusta cabecear. Sus tiros libres pueden decidir un partido. **Bern Schuster** (Barcelona) 22 años, 1,81 metro, 72 kilos, 14 partidos internacionales. De mucha personalidad, es demasiado impulsivo, pero nadie discute su calidad. **Lothar Mattaesu** (Moenchegladbach), 20 años, 1,73 metro, 68 kilos, dos partidos internacionales.

Delanteros: Klaus Allofs (Colonia), 25 años, 1,74 metro, 68 kilos, 22 partidos internacionales. Peligroso en el área rival. Le falta fuerza y continuidad. **Felix Magath** (Hamburgo), 28 años, 1,74 metro, 74 kilos y 19 partidos. Muy activo. **Karl Rummenigge** (Bayer Munich), 25 años, 1,82 metro, 74 kilos, 49 partidos internacionales. Estrella y capitán de la selección. **Pierre Littbarski** (Colonia), 21 años, 1,68 metro, 64 kilos, dos partidos internacionales. La revelación de los últimos tiempos. Habilidoso y con olfato para el gol. El más joven del equipo. **Klaus Fischer** (Colonia), 32 años, 1,88 metro, 88 kilos, 35 partidos en la selección. Goleador nato, que se viene recuperando de una fractura. **Horst Hrubesch** (Hamburgo), 30 años, 1,80 metro, 88 kilos, 12 partidos internacionales. Lo llaman el "monstruo", porque donde hay que meter la cabeza allí está la suya. Es muy querido por sus compañeros. **Frank Mill** (Moenchegladbach), 23 años, 1,76 metro, 79 kilos, seis partidos internacionales. Atacante de mucha fuerza.

Breitner volvio para ser el caudillo.

¿OTRO DESTAPE ITALIANO?

Vuelven las Investigaciones por los Arreglos de Partidos

ROMA, 26 (AP-ANSA-EFE).— Dos años después del escándalo de las apuestas clandestinas que sacudió al fútbol italiano, jugadores profesionales de este país han sido nuevamente interrogados ante las sospechas de que el "negocio" reapareció en la península.

Investigadores de la Liga visitaron durante la última fecha del torneo a todos los jugadores de primera y segunda divisiones, para preguntarles si habían sido contactados por los apostadores.

La investigación fue iniciada después de que la Liga recibió un informe en el que se detallaba que algunos de los implicados en el escándalo de hace dos años estaban intentando nuevamente reclutar jugadores para "arreglar" los partidos.

A consecuencia de aquellos sucesos que conmocionaron a todo el país y en especial al fútbol, la justicia tuvo que intervenir activamente para eliminar la corrupción y por momentos en las cárceles se podían formar varios equipos de fútbol. Incluso una "selección", pues entre los detenidos y posteriormente castigados figuró Paolo Rossi, uno de los jugadores mejor cotizados del mundo y que recién dentro de algunos meses podrá incorporarse al elenco nacional, después de cumplir con una suspensión de dos años.

Las sanciones alcanzaron al Milan, uno de los equipos considerados grandes, que al comprobarse la culpabilidad de sus dirigentes perdió la categoría, al igual que el Lazio, cuya popularidad entre los romanos sigue siendo innegable. Sin embargo la justicia fue "ciega" y no perdonó a los "peces gordos", ni tuvo celemencia con las estrellas deportivas.

La investigación sobre las apuestas clandestinas coincide con una iniciativa de los hinchas para que los condenados de aquel entonces sean indultados.

Si bien está en su etapa preliminar y no hay pruebas de que se hayan arreglado partidos correspondientes al campeonato en disputa, la puesta en marcha del procedimiento provocó pánico entre todos, pues la mínima sospecha podría conducir a un severo castigo y si dos jugadores de un mismo equipo aparecen comprometidos, el club puede descender a segunda sin más trámite.

Los futbolistas firmaron un documento en el que juran advertir a la Federación de Fútbol si llegasen a ser interpelados por apostadores clandestinos.

La iniciativa del juramento se debe al presidente de la Federación, Federico Sordillo, luego de que aseguró, enfáticamente, que había vuelto a surgir la "plaga" y había que combatirla.

Los dirigentes no quisieron efectuar declaraciones comprometedoras, pero básicamente desecharon la posibilidad de que el sucio negocio volviera a convivir en los equipos afiliados a la Federación, o con algunos jugadores, ya que los castigos aplicados hace dos años aún están en la memoria de todos y sería muy difícil que alguien se prestara a arreglar partidos, sabiendo que le puede esperar la cárcel, además de una inhabilitación de por vida.

Al Técnico del Milan se le Vino la Noche

MILAN, 26 (ANSA).— Tras la derrota que el Milan sufrió en su propio campo ante el Udinese, por un tanto contra cero, al técnico del equipo "rojinegro" Gigi Radice "se le vino la noche" y fue desvinculado del club.

Es que ahora la situación del Milan en el campeonato superior de fútbol italiano es sumamente comprometida, dado que ocupa las últimas posiciones de la tabla, con el lógico riesgo de perder la categoría.

De tal modo, la Junta Directiva de la institución milanésa resolvió dejar cesante a su técnico al considerar que la campaña que está realizando el otrora grande del fútbol peninsular es francamente desastrosa, haciéndose cargo del primer equipo —hasta tanto se consiga el concurso de un nuevo DT— el entrenador de las inferiores F. Galbatti.

Así, el Milan "vuelve" a las andadas ya que es la tercera vez que cambia de técnico en lo que va del certamen, que —al término de la primera rueda— lo encuentra ubicado en el décimocuarto lugar, compartiendo la posición con el Cesana (ambos con 12 unidades) y teniendo detrás al Como, que cierra la tabla con tan solo 9 puntos. Una vez más, un director técnico pagó los "platos rotos".

Cuando los Chicos Crecen

MONTEVIDEO, 26 (Saporiti).— Peñarol y Wanderers disputarán esta noche en el estadio Centenario de esta ciudad el penúltimo cotejo de la Liguilla de fútbol que clasifica a dos representantes de este país para la Copa Libertadores de América del presente año.

La semana anterior logró el ansiado pasaporte el Club Defensor y ahora se podría dar el caso que los dos equipos más importantes del Uruguay, Nacional y Peñarol se queden afuera de la máxima competencia sudamericana a nivel de clubes, siendo ésta la primera vez que se produce desde 1960, año en que comenzó a disputarse el torneo.

Es que matemáticamente todos los participantes de la Liguilla pueden acceder a la segunda plaza, ya que la reglamentación actual del fútbol uruguayo establece que el ganador de este certamen pase directamente a la Libertadores, es el caso de Defensor, en tanto que el otro lugar se determina por la suma de puntos promedio obtenidos en el campeonato y en la Liguilla.

En este caso son los "Mirasoles" los que cuentan con mejores probabilidades ya que fueron quienes se adjudicaron el oficial.

Si ganan mañana, el único que puede disputarle la clasificación a Peñarol, en un cotejo de desempate es Bella Vista, siempre y cuando éstos derroten mañana a Defensor en el último partido del certamen.

Mientras tanto, si Peñarol y Defensor son derrotados, Nacional, Wanderers y River Plate pueden tener alguna chance.

Por lo pronto los dos partidos que faltan prometen estar cargados de emoción y suspenso.

¡Tiene un Olfato Para los Golpes!

LONDRES, 26 (AFP).- Tres fracturas de nariz en apenas 15 días sufrió el jugador Terry Butcher, defensor del Ipswich, lo que constituye un record difícil de igular en el fútbol mundial.

Butcher sufrió su última lesión en el encuentro sostenido con el Luton, después de chocar con el delantero Brian Stein.

Hace dos semanas había chocado con un delantero del Bradford y una semana después, cuando aún utilizaba un protector al saltar a cabecear con un jugador del Watford, sufrió su segunda fractura.

Estos Tienen Vía "Libre"

Como demostración de un insospechado potencial, la selección de "Los Libres" sigue su racha triunfal y le pegó un "zarpazo" agónico a Tigre derrotándolo por 1 - 0. (Ya cosecharon 4 triunfos y un empate).

Por paradoja, los que tratan de mostrarse de ninguna manera tienen un accionar de "libre albedrío", por el contrario, se estructuran en serio y buscan el resultado con un encomiable esfuerzo. Y es más, los que recién están en formación, según hemos podido apreciar a través de varios encuentros, son los equipos aparentemente ya constituidos. Quizás y sin ánimo de deteriorar al equipo que dirige Daniel Bonelli, la "clave" está en que cuando hay muchos cambios, ellos por experiencia y resto físico mantienen su fuerza y por el contrario, en este caso Tigre, buscó probar nuevos valores. Tigre, mientras presentó a su aparente equipo titular, llevó la iniciativa y dominó el trámite.

TIGRE 0

S. García (F. Ruiz); Cheves (Giando), Giachello (Mantaraz), Urchevick (Panunzio) y J. Alvarez; Labonia (De La Rosa), Lemme y Fiori (Turati); Sierra (Pagnotta), Paruzzo (Civitarese) y Nicollier (Abrigó). DT. Calabrese.

SELECCION LIBRES 1

Quinteros (Ramonda); E. Bargas (Rodríguez), Della Picca, Bianculli (Roldán) y Salgado; P. Wade, Raschia (Bernabitti) y Mamberto (Ghiso); C. Alvarez (R. Moreno), Magán (A. Sánchez) y H. Bargas (L. Alvarez). DT: Bonelli.

Gol en el segundo tiempo: 44m. A Sánchez (CL).

Cancha: Campo Deportes San Isidro.

EN LOS VESTUARIOS ESTAN LOS CACOS

Terminó el partido. Los jugadores de Tigre iban mascullando su bronca porque a nadie le gusta perder aunque sea un amistoso y menos en el último minuto. Desde el campo de juego hasta los vestuarios hay alrededor de 150 metros y ya la charla se derivaba a otros sucesos. Cuando estaban duchándose, comenzaron las primeras quejas. "¿Donde está mi reloj?", preguntó Paruzzo. "¡A mí me faltan 25 'palos'!" exclamó Urchevick. Volaron los jabones y las toallas... Mantaraz y Pagnotta no encontraban su ropa de calle... Si era una broma, resultaba de mal gusto. Pero no... La realidad con el correr de los minutos, mostraba que a algunos parece que no les interesó el partido y fueron a merodear por los vestuarios. Según el encargado del campo de deportes de San Isidro, a él sí le importó el encuentro y mientras fue a espiar un poco el juego "un par de muchachos se llevaron lo que encontraron a mano..." La "mishiadura" parece que está orientada hacia donde se realizan partidos de práctica. Porque en este último fin de semana, más precisamente en la Ciudad Universitaria, ocurrió un hecho similar. En esa ocasión al DT de "Los Libres" Daniel Bonelli y otros jugadores les fueron sustraídos dinero y objetos de gran valor.

En las páginas de deportes nos duele comentar todo suceso extrafutbolístico, pero realmente ante la continuidad de estas situaciones debemos alertar. El fútbol no escapa a la crisis y hay que tener cuidado con la "punga" y otras yerbas...

Más allá de la parte tragicómica del asunto, ya es hora de que los encargados de cuidar vestuarios cumplan como se debe con su cometido. Porque los futbolistas son trabajadores como cualquiera.

LOS PIBES MACACOS VOLVIERON FELICES

RIO DE JANEIRO, 26 (ANSA).— El seleccionado brasileño de fútbol juvenil, que participó en el **"II Torneo Granatkin Memorial"** en Moscú, donde obtuvo el subcampeonato, retornó a su país.

El elenco ganó tres trofeos, según expresó su técnico Antoninho, **"los que confirman que estamos en el buen camino".**

Los premios fueron: Subcampeones, otro de la mejor selección y el tercero el jugador **Pedro Verdum.**

MOTOS 0 km
SIN ANTICIPO
TODO EN CUOTAS
Gilera 215-Honda
desde $ 250.000
Av. Pavón 4622 L.7
4/2 CDRA. ESTACION LANUS

Corre Tras los Pesos

NUEVA YORK, 26 (AFP).— Su interés en ganar dinero alejó de los primeros puestos en las competiciones de los últimos tiempos al renombrado corredor de fondo norteamericano Bill Rodgers, ganador en 20 de las 31 maratones que corrió a lo largo de su campaña.

Por el momento Rodgers encuentra muy poco tiempo para entrenarse y mejorar su condición porque dirige tres comercios de artículos deportivos, es redactor especializado en atletismo en un periódico deportivo y asegura personalmente la promoción de calzado especial para actividades atléticas.

La revelación hizo que el célebre marathon - man haya cambiado de seudónimo, y sea más conocido ahora como money-man.

● **RECORD**

WASHINGTON, 26 (AFP).— La cifra record de 690.000 dólares fue el precio del minuto de publicidad durante la emisión televisada de la final del torneo nacional de fútbol americano, el Super Bowl XVI, realizada el domingo por la red CBS, se informó hoy aquí.

En 1973 los anunciadores podían insertar sus mensajes publicitarios a razón de 90.000 dólares cada 30 segundos.

Esta vez CBS pagó 6 millones de dólares a la National Futball League además de los 1.400.000 dólares que le exigió dar forma a la emisión, incluido el pago de técnicos, comentaristas y auxiliares de todo tipo.

Sin embargo se estima que la recaudación aportada por 23 minutos de mensajes publicitarios (15.070.000 dólares de facturación bruta) dejará a la red CBS un beneficio próximo a los 8 millones de dólares.

BATIENDO TODOS LOS RECORDS DE PUBLICO (Y DE RISAS)
JOSE MARRONE — GOGO ROJO — OSVALDO PACHECO — CARMEN BARBIERI — GUILLERMO NIMO
CON EL DEBUT EN LA REVISTA DE
EDDA DIAZ
CARLOS REYES — ALBERTO CESAR
21 y 23 HORAS — 21 y 23 HORAS
Polémica en el Teatro
MIGUEL JORDAN — JORGE JUAN — ELIZABETH AIDIL — MOIRA CHAPMAN
ASTROS
CORRIENTES 746
LIBRO ANGEL CORTESE
PRODUCCION Y DIRECCION ETHEL ROJO
Super Refrigeración

QUE CONTINUE LA B

ESTA NOCHE, MARADONA Y COMPAÑI

TELEFOTOS DE PABLO FO

Perotti, Pasucci, el masajista Quintieri y "Cacho", el utilero, "posan" en Mexico.

MEXICO, D.F. 26 (De nuestro enviado especial).— Todo un acontecimiento deportivo resultará la presencia del campeón metropolitano de Argentina, el equipo de Boca Juniors que esta noche enfrentará, en el Estadio Azteca, al poderoso equipo del América. La presencia del "Pibe de Oro" Diego Armando Maradona resultará un atractivo más para esta jornada internacional.

Maradona jugará por primera vez en Ciudad de México dado que las veces anteriores que vino a este país actuó con Argentinos Juniors en las ciudades de León y Monterrey y cuando Boca vino a inaugurar el estadio José López Portillo, Maradona estuvo ausente.

Su fama ha llegado a todas partes del mundo y los aficionados quieren deleitarse viendo las maravillas de su juego. Boca Juniors es un equipo aguerrido, templado, que juega buen fútbol. América también tiene su temple y de ese choque se espera un partido inolvidable. Las 50.000 localidades vendidas dan una idea cabal del interés que existe por ver en acción al poderoso equipo argentino.

Es evidente que Boca Juniors deberá compensar con técnica el escaso resto físico que le queda dado que viene de jugar seis partidos en 20 días por Asia y Oriente de los cuales ganó 5 y empató 1. Su condición de invicto en esta gira es la meta que quieren quebrar los jugadores del América que presentarán, sin

VARIAS EMPRES

MEXICO, DF 26 (De nuestro enviado especial).— Domingo Corigliano anunció la posibilidad de que Boca deserte de la Copa Libertadores de América, **"si no podemos conseguir refuerzos, a causa de la prohibición que nos impuso AFA".**

"Nosotros le presentamos un plan a Grondona para pagar los 360.000 dólares que le debemos por Maradona y un préstamo acordado a la anterior Comisión Directiva —explicó el dirigente— **y si la respuesta es negativa, en mi opinión personal, tendríamos que renunciar a jugar la Copa Libertadores, porque nuestras posibilidades, sin los refuerzos necesarios.**

Para Corigliano **"A Boca** **las generales de la ley, po** **argentino y a todos nos in** **res posibilidades. Se trata** **lo lograremos".**

Refiriéndose a la situac **"no es jugador de Boca p** **economía argentina. Ade** **ternas de Argentinos Jun** **resolver el problema de cl** **nes y hubo un cambio de** **mos llegar a un acuerdo.**

¿ALONSO A VELEZ?

Se Borró el "Flu" por las Exigencias de Beto y lo Compraron los de Liniers; Falta el sí del Jugador

La gestión del Fluminense de Río de Janeiro con el propósito de contratar a Norberto Alonso, finalizó ayer a raíz de las exigencias económicas del jugador para firmar contrato, las que fueron consideradas desmedidas por los dirigentes brasileños quienes, de todos modos, tampoco habían llegado a un acuerdo total con River, ya que intentaban concretar el pase a préstamo y no en forma definitiva como pretendían los de Núñez. Simultáneamente volvió a "tallar" Vélez en la conversación. El presidente Petracca se reunió con su par, Aragón Cabrera, y le ofertó 2.300 millones de pesos (algo más de 230.000 dólares) por el pase, haciéndose cargo su club, además, del 15% que le corresponde al jugador. Llegaron a un acuerdo y hoy conversarán con "Beto".

El vicepresidente del Fluminense, **Zenildo Costa de Araujo**, quien durante varios días trató con el titular de River la posible incorporación de Alonso al fútbol brasileño, reveló que no se había puesto de acuerdo con el futbolista en cuanto a su remuneración. Hace una semana aproximadamente, el mismo Araujo había declarado que la negociación estaba prácticamente concretada por 300.000 dólares.

Informes de prensa provenientes de Río de Janeiro indicaron luego que el técnico del "Flu", **Dino Sani**, no estaba de acuerdo con la incorporación del volante argentino, a quien consideró **"buen jugador, pero indisciplinado"**. Al mismo tiempo, el presidente del club carioca, **Silvio Kelly**, hacía saber que solo le interesaba contratar a Alonso en calidad de préstamo precario y no en forma definitiva, ya que —según dijo— **"Alonso está próximo a cumplir 30 años y su cotización es demasiado alta".**

Al informarse sobre la cancelación de las gestiones sobre la transferencia al club brasileño, **surgieron renovados intentos de parte de Vélez para materializar la adquisición.** El propio presidente, **Ricardo Petracca**, que llegó el sábado de España se entrevistó con el titular "millonario" **Rafael Aragón Cabrera** y le hizo una oferta directa: **2.300 millones de pesos más el 15% que le corresponde al jugador en concepto de porcentaje.**

Los presidentes llegaron a un acuerdo total y ahora resta la parte más difícil de la tratativa, es decir, que Alonso acepte jugar en Vélez por el dinero que este club le ofrecerá.

Evidentemente, el arreglo no será fácil teniendo en cuenta que el "Beto" le pidió una "barbaridad" al Fluminense (200.000 dólares por seis meses), pero también es cierto que el jugador —aun por menos dinero— prefiere quedarse en el país, ya que en su defecto tendría que trasladarse con su mujer y cuatro hijos.

La incógnita puede develarse hoy.

● **DESMENTIDA**

Ante versiones periodísticas que indicaban que ante una presentación del club San Telmo la Asociación del Fútbol Argentino procedería a inhibir al club San Lorenzo de Almagro para realizar operaciones de compras de jugadores, los directivos del club de Boedo desmintieron totalmente este posible problema.

San Telmo había dado plazo hasta mañana a San Lorenzo para saldar la deuda de 15 millones de pesos por el pase a préstamo para el pasado campeonato Nacional de Luis Víctor Martínez. Los dirigentes de "Telmo" explicaron que la gente de San Lorenzo no cumplió con ninguna de las promesas formuladas, como entrega de jugadores amateurs y tablones del estadio de avenida La Plata, como parte de pago.

ARAGON FUE ROTUNDO: NO VENDIMOS A PASSARELLA

El presidente de River, **Rafael Aragón Cabrera**, salió al cruce de algunas versiones publicadas en un medio que no es CRONICA, las cuales señalaban que el jugador **Daniel Alberto Passarella** era ya prácticamente jugador de la Fiorentina de Italia.

Aragón señaló al respecto: **"Son todas fantasías periodísticas. Los medios de prensa parecen estar mejor informados que los dirigentes, ya que nosotros no hemos recibido ninguna comunicación al respecto. Por lo tanto considero que todas esas versiones que andan circulando carecen de todo asidero.".**

De esta forma, tajante y cortante el "mandamás" de la entidad "millonaria" desvirtuó las apreciaciones que señalaban al capitán de la selección campeona del mundo con un pie en la península itálica.

Las mismas señalaban que la operación había sido concretada en un ochenta por ciento y que no se quería dar a luz para no mellar la moral de los jugadores de la Fiorentina que en estos momentos se encuentra al tope de la tabla de posiciones del campeonato de su país.

También el representante del club itálico, **Ricardo Cosentino**, confirmó que había mantenido una conversación con Aragón, a lo que éste respondió: **"Sí, es cierto, esas entrevistas se llevaron a cabo, pero fueron el año pasado. Allí nosotros hicimos nuestro pedido, quedó en contestarnos, pero nunca más apareció ni tuvimos noticias de él. Ahora resulta que sale diciendo que ya lo han comprado. Cada vez entiendo menos".**

Siguiendo con Cosentino digamos que señaló que uno de los mayores inconvenientes que se podían llegar a presentar, y por ende a hacer fracasar la operación sería que en Italia el cupo permitido de extranjeros es de uno solamente, pero que eso estaría prácticamente solucionado, pues las autoridades del fútbol de aquel país están estudiando la posibilidad de ampliarlo a dos. "Diría que hay un setenta u ochenta por ciento de posibilidades de que esta apertura se produzca", admitió Cosentino.

La transacción comercial se haría sobre la base de dos millones de dólares al contado ahora y uno a pagar cuando el jugador se incorpore a la "Fiore", es decir después del Mundial de España. Mientras que el porcentaje para el jugador sería abonado por la entidad compradora.

Por supuesto que todas estas afirmaciones carecen de validez ahora que Aragón ha salido a la palestra para desvirtuar y desmentir lo dicho por Cosentino.

HOY, DIA DE SEMIFINALES

SANTA CRUZ DE LA SIERRA, 26 (De nuestro enviado especial Alberto Sigüenza).— Mientras los cruceños festejaban hoy el segundo aniversario de la coronación del Tahuichi como campeón infantil sudamericano —hecho éste ocurrido en cancha de Vélez Sársfield, cuando superó por 4 a 1 a Independiente de Argentina— los cuatro equipos clasificados para las semifinales se preparaban "con todo" para los partidos de hoy.

Por suerte, los "gauchitos" se están recuperando de una serie de trastornos estomacales aparecidos por la gran cantidad de líquidos que deben consumir para combatir el excesivo calor que está soportando esta ciudad. Superado este inconveniente, ambas delegaciones —River y AFIM— "afilan" sus uñas para la difícil topada de hoy.

Es que todavía está fresco el recuerdo en los argentinos de los desfavorables arbitrajes que tuvieron, lo que habló de una cierta tendencia localista.

Lo cierto es que el choque argentino-boliviano, tomará cuerpo en los partidos que hoy sostendrán Afim —Trinidad y River— Tahuichi, los que serán dirigidos por jueces bolivianos designados por la FIFA, con el fin de garantizar —al menos en es la idea— un correcto y no mal arbitraje, para una fecha decisiva.

BUENA RACHA, BOCA

ENFRENTAN AL AMERICA DE MEXICO

NELLS, ENVIADO ESPECIAL

duda, dura batalla, al conjunto boquense.

Tantos viajes y partidos seguidos cansan bastante. Por eso quizás resulte esto un problema para el conjunto xeneize pero, sus jugadores tienen experiencia y de la mano de Maradona sabrán moverse, sin duda, con acierto en toda la cancha.

Al América últimamente lo estaba persiguiendo la mala suerte. Llevaba tres partidos consecutivos con empates y recién el domingo último logró una victoria por 1 a 0.

Los organizadores del partido, así como también toda la afición confían en presenciar esta noche un buen juego, por lo menos que brinde jugadas excelentes y emociones. De los dos, el que más capacitado está es Boca Juniors que la única contra que presenta es el trajinar constante que han tenido.

● **MENSAJE PRESIDENCIAL**

Toda la delegación de Boca Juniors, que esta noche debutará en esta ciudad, expresó su satisfacción por la felicitación del presidente de la Argentina, teniente general, Leopoldo Fortunato Galtieri, hecha llegar aquí por intermedio del encargado de Negocios de la Argentina, Mario Palacios. La misma fue entregada al presidente de la delegación boquense, Domingo Corigliano, mediante un telegrama ratificante de la conversación mantenida con el secretario de Información Pública en Tokio.

Todo es confianza en los 'xeneizes', mientras Trobbiani, Ruggeri y Matuszyck, pasean.

AS AYUDARAN

ver no se le pueden aplicar van a representar al fútbol a que lo hagan con las mayo- recuperar un trofeo y así no

e Diego Maradona, dijo que situación deformante de la sufrimos las disensiones in- Porque cuando era posible club, ellos tuvieron eleccio- ntes con los cuales no pudi-

Nosotros estamos esperando el fallo de la justicia —agregó— y una vez que falle, Boca obtendrá los recuersos necesarios para retener al jugador. Hay una lista de empresarios dispuestos a aportar los cuatro millones de dólares que se requieren para comprar su pase definitivo. Por ahora hay una situación de incertidumbre que afecta a ellos también. Pero sobre seguro, aparecerá el dinero que sea necesario para que no se vaya del club ni del país".

Corigliano no quiso dar nombres, pero aseguró que **"no nos quedamos con los brazos cruzados y mucho menos resignados a perderlo. Maradona debe seguir en Boca y hablamos con mucha gente para conseguir su respaldo.**

POSTERGADO: EN LIMA, RIVER JUGARA MAÑANA

LIMA, 26 (AFP).— Fueron suspendidos para mañana los encuentros amistosos que iban a disputarse hoy por la noche en el estadio Nacional de esta ciudad y en los cuales se presentaban el primer equipo de River Plate de Argentina, y la selección de Checoslovaquia ante los conjuntos de Universitario de Deportes y Sporting Crystal, respectivamente. La medida fue anunciada por la Federación Peruana de Fútbol, aduciendo motivos de fuerza mayor, referidos, según parece, al cansancio de los jugadores visitantes, quienes llegaron recién anoche a última hora. También se mencionó que el estadio Nacional iba a estar ocupado en el día de hoy.

Aunque la Federación Peruana no quiso explyarse sobre las "causas de fuerza mayor" todo hace suponer que además de los motivos que se dieron existe una escasa recaudación que no compensaría ni siquiera para salvar los gastos. Además, las inclemencias del tiempo, que en varias zonas del país está causando estragos, sería otro de los inconvenientes que tuvieron en cuenta los organizadores para postergar, por 24 horas, el doble programa internacional de fútbol.

También se comenta aquí que la escasa recaudación obtenida es debido a la realización del partido Brasil - Alemania que vendrá televisado en directo para esta ciudad.

No obstante todo lo mencionado con respecto a la suspensión de los partidos, hay que dejar aclarado que la decisión de la Federación, fue tomada después de consultar a las delegaciones visitantes. Una vez que tuvieron el visto bueno de River Plate y Checoslovaquia, procedieron a pasar los encuentros frente al Universitario de Deportes y Sporting Cristal para mañana a la noche.

Exhortación del Gallo: Colaboren

El empresario **Eduardo Raimundo** donó una copa al Deportivo Morón para que sea entregada al vencedor del encuentro de fútbol (correspondiente al torneo que dicha entidad organiza) entre el local y Nueva Chicago. Dicha información ha sido suministrada por gentileza del señor **Salvador Crimaldi**, jefe de Prensa y Difusión del Deportivo Morón, que solicita la colaboración de los empresarios de la zona para que aporten lo necesario (que esté en sus posibilidades) para lograr el progreso de la institución y, en especial, cumplir el sueño de un Morón campeón.

Ahora solo falta esperar que todo el comercio de la zona y sus alrededores responda al llamado del Deportivo.

MORON-CHICAGO Y CHACA, CON EL "OTRO" XENEIZE

Continuará esta noche en el estadio del Deportivo Morón el torneo cuadrangular que organiza la entidad local y en el cual toman parte además del "Gallito", **Nueva Chicago, Chacarita** y los suplentes de **Boca**, con el refuerzo de algunos elementos que no concurrieron a la gira.

En esta ocasión, a partir de las 20 horas, se medirán los dos derrotados de la primera jornada, **Chacarita** y **Boca**. Inmediatamente después jugarán **Morón** y **Nueva Chicago.**

Como se recordará en la primera fecha los dueños de casa dieron cuenta de los "Funebreros" por tres goles a uno, en un clásico cotejo de pretemporada que solo se caracterizó por algunas incursiones ofensivas del ganador y una leve levantada de Chacarita en la segunda mitad, pero que no le alcanzó para achicar diferencias.

Chicago, por su parte, en una pobrísima demostración de fútbol, apenas pudo ganarle a los suplentes de Boca por 9 a 8, luego de una prolongada serie de penales.

● **PROBABLES EQUIPOS**

CHACARITA: Bressan; Abramovich, Montero, Ingrao y Alí; Rodríguez, Iervasi y Borrelli; García Melado, Gómez y Escudero. DT: Trigili.

BOCA: Genaro; Lúquez, Tesare, Bachino y Suárez; Acevedo, Quiróz y A. Alves; Sánchez, Ramoa y Tamer. DT: Vázquez.

Juez: Cardillo.

DEPORTIVO MORON: Peidró; Marucci, Buzzo, Mehemed y Stagliano; Colombatti, López y Ruiz; Toloza, Bianchini y Aricó. DT: Pérez.

NUEVA CHICAGO: Traverso; Carrizo, Lucca, Larramendi y Pereyra; Loyarte, Hermosilla y Franceschini; Barrientos, Romero y Erba. DT: Ferreiro.

Juez: Cardillo.

PANORAMA DEL VERANO

GIMNASIA: El plantel profesional retornó ayer a las prácticas luego de realizar la pretemporada en Mar de Ajó. Está siendo sometido a prueba por el técnico Della Savia, el ex jugador de Boca que recientemente militara en el Murcia de España, Darío Scatolaro.

ESTUDIANTES: Quedó concretada la transferencia del lateral del club Danubio y de la selección uruguaya, Daniel Martínez. La misma se hizo en base a un préstamo hasta el final de la temporada por 30.000 dólares y una opción de 100.000 dólares.

CHACARITA: El arquero José Caffaro, libre de Tigre, firmó para la institución "funebrera". En tanto prosiguen las gestiones para incorporar al volante de Estudiantes de Buenos Aires, "Poli" Ciccarello.

TIGRE: En la víspera se incorporó al club de Victoria, Francisco Antonio Ruiz, arquero de Atlético Tucumán, que desde hace varias temporadas interesaba a la institución. También llegaron a feliz término las gestiones con Oscar Delarroca, quien militara en el torneo pasado en San Lorenzo de Mar del Plata. El jugador tenía el pase en su poder.

ARGENTINOS: Hizo uso de la opción del jugador Gustavo Carrizo de Tigre. En la semana viajarán hacia Villa Gesell, donde enfrentarán a Quilmes.

TALLERES: Se espera la contestación de Chile para la realización de un partido amistoso frente a Universidad Católica. El encuentro se realizaría el próximo fin de semana en el estadio Córdoba con la presentación de las nuevas figuras de Talleres. También se estudia la posibilidad de realizar un encuentro con Ferro quien está en Villa Giardino realizando una pretemporada.

UNION SAN VICENTE: En caso de no clasificarse para el próximo Nacional, Racing de Córdoba, se solicitará la transferencia de los jugadores Amuchástegui y Collacini.

BELGRANO: Se recibió una oferta concreta de la gente de Unión por el pase de José Omar Reinaldi. La misma es de 100.000 dólares. El poder del pase del jugador pertenece a tres socios de la entidad "celeste", a quien se les hizo llegar la oferta.

La operación solo se realizará si es en forma definitiva. Así lo hizo saber la "Pepona" Reinaldi, quien no desea pasar a préstamo.

UNION: Además de Reinaldi, hay interés por dos futbolistas cordobeses. Luico Del Mull de Racing y el centrodelantero Gustavo Riberti de Sportivo Belgrano.

MARIANO MORENO: Se espera que en las próximas horas arribe a la ciudad de Junín, el puntero Oscar "Pinino" Mas, para arreglar su concurso en el próximo torneo Nacional. También están muy adelantadas las gestiones para conseguir el concurso del marplatense Luis Laxalde que pertenece a Kimberley de esa ciudad.

SAN LORENZO: Ayer partió el plantel profesional rumbo a la ciudad de Necochea con el fin de realizar la pretemporada. En ese lugar aprovecharán la estada para disputar dos partidos amistosos. Uno contra Rivadavia y otro contra San Lorenzo de Mar del Plata.

La delegación la preside el directivo Joaquín Bonera; como técnico viajó Juan Carlos Lorenzo; preparador físico, Julio Santella; médico, Hugo Lowel y los siguientes jugadores: Cousillas, C. Suárez (a prueba de Racing), Abrahamian, Héctor Osvaldo López, Verdecchia, Quinteros, Ros, Insúa, D. Acosta, Madelón (proviene de las inferiores), H. R. López, Paulino Sánchez (a prueba), Morel, J. Rinaldi, J. Acosta, Demagistris (a prueba), Aráoz, H. Moreno y Biain.

En tanto se descartó la posibilidad de contratar a Roque Alfaro quien en la actualidad milita en un club colombiano.

QUILMES: Está practicando con el plantel el marcador de punta Oscar Alonso, luego de su frustrada incorporación a San Lorenzo. El técnico Roberto Rogel está en la busca de un arquero y un centrodelantero.

AMISTOSOS: Para hoy a las 18 horas están programados los siguientes partidos amistosos. Italiano - Gimnasia, en Bella Vista y Tigre - Arsenal en el campo de deportes de Sasetru.

Para mañana se anuncian; Banfield - Quilmes; Lanús - Armenio y Arsenal - Talleres en el horario de 17.30.

El jueves se enfrentarán General Lamadrid - Talleres y Gimnasia - Quilmes. Por su parte el sábado jugarán Gimnasia - Atlanta; Tigre - Armenio y Lanús - Argentino de Rosario por el pase del jugador Daniel Pérez.

EL "DANDY" FALTO A LA CITA

Esquivó Otra vez el Gimnasio y don Paco se Está Cansando

MENDOZA, 26 (De nuestro corresponsal).— Volvió a frustrarse la vuelta de **Gustavo Ballas** al gimnasio, anunciada originalmente para el día 15 del corriente y diferida por el propio púgil para ayer. De acuerdo con declaraciones de su técnico, **Francisco Bermúdez**, el ex titular de los gallos junior de la Asociación, tiene solamente uno o dos días de plazo para reanudar sus tareas. Si no lo hace se terminará la tolerancia...

"Mi pupilo se fue de vacaciones ni bien regresamos de Panamá, donde resignó el título ante Rafael Pedroza —señaló don Paco—. Antes de separarnos, se comprometió a volver al entrenamiento el 15 de este mes, cosa que no hizo. Recién el jueves pasado pude tomar contacto con él por primera vez, desde diciembre. Pero vino a Mendoza no para quedarse sino para programar una nueva fecha de iniciación de su trabajo. Concretamente, aseguró que regresaría ayer, pero yo no lo he visto. Hasta mañana o el jueves, a más tardar, le doy plazo para que se reintegre. Si no lo hace, tendrá que presentarme buenas excusas..."

Tras ser derrotado por Pedroza, Ballas fue relegado al segundo lugar del ranking del mundo por la AMB. Como ya lleva casi dos meses sin combatir, corre serio riesgo de que la entidad lo vuelva a bajar en la clasificación, lo que entorpecería seriamente un combate revancha frente a Pedroza, que ya fue recomendado por el veedor del primer enfrentamiento, el sudafricano Melvin Ziegler.

"Tengo varios ofrecimientos para presentarlo en el interior —añadió Bermúdez— pero lamentablemente no puedo ni siquiera considerarlos y mucho menos dar mi palabra, a raíz de la actitud de Gustavo. Espero que esta enfermedad no se haga crónica".

El boxeador de Villa María, próximo a cumplir 24 años, tiene un futuro deportivo espléndido si adopta de una vez una conducta netamente profesional. Si no lo hace, su promisorio porvenir corre serio riesgo de quedar en la nada.

● **TITULO SUDAMERICANO**

En la ciudad bonaerense de **Pergamino**, combatirán el viernes **12 de febrero, Juan Domingo "Martillo" Roldán**, campeón nacional de los medianos, y el uruguayo **Carlos Flores Burlón**, por la corona sudamericana de la división

El título le pertenecía a José María Flores Burlón (hermano de Carlos) pero éste milita ahora entre los mediopesados. Como se recuerda, Roldán le ganó categóricamente en el Luna, en junio de 1981. Ahora, intentará también derrotar al hermanito mayor.

La pelea se llevará a cabo en el **Club Juventud**, de Pergamino, ciudad que —según nos dijo el promotor Juan Antonio Bonet— ya está viviendo intensamente la proximidad del choque. Los Flores Burlón hace tiempo que viven allí y son muy populares. De Roldán, ni qué hablar. Su fama de noqueador exime de presentaciones.

Durán lo Cuida, ya que lo Quiere Matar

LAS VEGAS, 26 (AP).— Roberto "Mano de Piedra" Durán continúa formulando declaraciones explosivas con motivo de su pelea del sábado frente al portorriqueño **Wilfredo Benítez**, por la corona mundial de los mediajos junior, que ostenta este último.

"Benítez comete un grave error si no cree que estoy aquí para luchar", dijo. **"Simplemente estoy orando para que no tenga una pierna rota o hepatitis, o algo así le ocurra antes de ingresar al cuadrilátero".**

Durán, que ganó dos decisiones a diez asaltos en su esfuerzo por encarrillar su carrera desde que abandonó en el octavo asalto en noviembre de 1980 ante el norteamericano Sugar Ray Leonard, admite que de ser derrotado por Benítez su actuación profesional en el boxeo podría llegar a su fin.

Durán, con record de 74 victorias y 2 derrotas en 15 años, buscará obtener su tercera corona ante un boxeador que ya ha ganado títulos en tres pesos a los 23 años.

La única derrota de Benítez fue cuando Leonard lo noqueó durante una pelea a 15 asaltos por el título welter en noviembre de 1979.

"Es un buen boxeador y lo respeto", dijo Durán. **"Pero va a luchar contra un muy buen peleador. No me puede hacer nada. Si viene a luchar y no a comportarse como un mono y correr, lucharemos.** Después, lo espero a Leonard..."

● **BOXEO EN ATLANTA**

El programa de festivales comenzará el 12 y no el 5 de febrero. Aunque no están confirmadas todavía, éstas podrían ser las peleas. **Día 12:** Jorge "Karateca" Medina vs. Miguel García (chileno). **Día 19:** Adolfo Arce Rossi (invicto en 19 peleas) vs. Ricardo Espinosa. **Día 26:** José María Flores Burlón vs. Angel Salinas y Roberto Ruiz vs. Julio Arancibia.

A Cortez, la Lengua lo Puede Reventar

PANAMA, 26 (UPI).— La Asociación Mundial de Boxeo dio 48 horas de plazo a Aurelio Cortez, apoderado del púgil Jorge Luján, para que presente pruebas de que los jueces que actuaron en la pelea de su pupilo contra el campeón mundial pluma junior, Sergio Palma, "fueron comprados", según denunció después del combate.

Cortez hizo las afirmaciones a diferentes medios periodísticos, al regresar de Córdoba, donde Palma recibió el veredicto unánime del jurado.

Alberto Alemán, Presidente del Comité de Oficiales Internacionales de la AMB, envió ayer una nota a Cortez dándole un plazo de 48 horas para presentar las pruebas.

"De no satisfacernos sus explicaciones se procederá a recomendar al Comité Ejecutivo de la Asociación, que se abstenga de mantener cualquier relación con usted en el futuro, por las injustas ofensas hechas a jurados de nuestra organización", señaló Alemán en la misiva.

● **RANKING SIN ROACH**

La **Asociación Mundial** dio a conocer su clasificación correspondiente a enero. Como se preveía, **Eusebio Pedroza** fue elegido **"Púgil del Mes" y llama la atención la no presencia de Freddie Roach** entre los plumas junior. Por lo tanto, su combate con **Sergio Palma** seguirá en la **"heladera"**.

La AMB incluyó a seis argentinos en sus listas: **Juan D. Roldán (mediano 2°), Carlos Herrera (mediano jr. 2°), Alfredo Lucero (welter 8°), Juan D. Malvares (pluma 6°), Gustavo Ballas (gallo jr. 2°) y Santos Laciar (mosca 2°).**

Si **Roldán** sale airoso ante Flores Burlón el 12 de febrero, es probable que inaugure la temporada '82 en el Luna enfrentando al norteamericano **Ray Philips**.

VILAS YA NO ES MAS Nº 1

Con bastante atraso, si lo comparamos a los años anteriores, motivado tal vez por algunas designaciones complejas, de acuerdo con las actuaciones de los jugadores, fue dado a conocer ayer por la Asociación Argentina de Tenis, el ranking nacional de mayores correspondiente a 1981.

El mismo, este año ha tenido una modificación importante, al ser relegado al segundo puesto, Guillermo Vilas (29 años), perdiendo así su primacía como número uno del país, que ostentaba desde el año 1971.

Merecidamente y con justicia, de acuerdo con su brillante actuación del año pasado, José Luis Clerc (22 años), ocupará ese lugar. No solo por ser el quinto jugador del mundo, sino también por haber llegado entre los tres primeros del Grand Prix, por lo que realizó en la copa Davis y además por los ocho campeonatos internacionales que obtuvo donde derrotó a tenistas de la talla de McEnroe, Borg, Connors, Lendl y Vilas.

● **RANKING**

CABALLEROS: 1) José Luis Clerc; 2) Guillermo Vilas; 3) Ricardo Cano; 4) Carlos Castellán, Fernando Dalla Fontana y Alejandro Ganzábal; 7) Roberto Argüello; 8) Eduardo Bengoechea y Gustavo Tiberti; 10) Alejandro Gattiker; 11) Guillermo Aubone y 12) Carlos Gattiker.

DAMAS: 1) Emilse Raponi de Longo; 2) Liliana Giussani; 3) Graciela Pérez; 4) Adriana Villagrán y Claudia Casabianca; 6) Andrea Tiezzi y Daría Kopsic; 8) María Fernanda Bellotti; 9) Patricia Gómez y 10) Marcela Voyame. **Mención especial:** Ivanna Madruga de Osses y Viviana L. de Segal.

Pecci: Fue Insoportable

ASUNCION, 26 (EFE).— El paraguayo Víctor Pecci, que con su victoria ante el tenista "charrúa" Diego Pérez, permitió el pase de su país a la próxima ronda de la Copa Davis, se quejó por el hostigamiento que el conjunto guaraní, soportó de parte de la afición uruguaya.

Pecci, que hizo estas manifestaciones en un programa de televisión, expresó que el público presente en el Carrasco Lawn Tennis Club, no solo molestó a los paraguayos, sino que también los ofendió. Si bien Pecci reparó en el hecho que en la Copa Davis todos los parciales locales se comportan de un modo parecido consideró que lo del público local **"fue insoportable"**.

El número uno del tenis de su país dijo que la presión llegó a tal extremo que su compañero de equipo Francis González perdió su partido con Diego Pérez porque le resultó imposible concentrarse y jugar tal como debía.

AVISOS AGRUPADOS AVISOS AGRUPADOS

AVELLANEDA ORO
$ 982.000 Oro 18 Kl a. a. Brillantes Plata Antig.
AV. MITRE 177 -- Avellaneda

ORO CORRIENTES 2832
Casi Esq. Pueyrredón
PLATA - BRILLANTES - ANTIGUEDADES
PAGAMOS UN ADICIONAL POR HECHURA

ORO $ 380.000 ALH/ANT
Avda. Rivadavia 4963 Loc. 35
Casi Acoyte (Caballito)

ORO PUEYRREDON 145, LOC. 11
$ 145.000 GR. C/B. FRENTE ESTACION ONCE SABADOS ABIERTO

ORO PUEYRREDON 512
CASI ESQUINA CORRIENTES
SUPERAMOS
CUALQUIER PRECIO Y PAGAMOS UN ADICIONAL POR HECHURA

ORO LA RECOVA DEL ONCE
Superamos toda oferta
AV. PUEYRREDON 95

ORO ARTIGAS 92 - LOCAL 24
Frente Plaza Flores-Supero ofertas
Alhajas y brillantes Tasaciones gratis 9/20 hs.

ORO CALLAO 467 a 1/2 Cdra. Av. Corrientes
$ 240.000 x Gr. en A.A.
Brillantes - Plata - Antiguedades
Tasación Gratuita - Sbdo Abto 1/2 Día

ORO CONSTITUCION
Dentro Est. $ 790.000 x Gr. en Alhajas
Antiguas C/Brill. BRASIL 1128 Loc. LyL

ORO BME. MITRE 2781 a mts Pueyrredón
Plata Brillantes Alhajas Antiguas
TASACION INSUPERABLE

ORO PRIMERA JUNTA
PLATA - BRILLANTES - ALHAJAS ANTIGUAS
CONSULTENOS !! NADIE PAGA MAS
ROJAS 59 a 1/2 Cdra. Rivadavia y 1 Cdra. Est. Caballito

ORO PERFUMO en ONCE
$ 400.000 Oro 18 Alhajas Antiguas
RIVADAVIA 2972

ORD Ahora tambien en SAN MARTIN
BELGRANO 18 LOC 9 (a 1/2 cdra Estación)
SUPERAMOS CUALQUIER OFERTA CP

ORO RIVADAVIA 2555
$ 380.000 x GR. C/B.
Rescato Pólizas a ½ cuadra Bco. Municipal

ORO BME. MITRE 2770
BRILLANTES, PLATA, ALH. ANT. A pasos
PAGAMOS UN ADIC. EN ALH. Pueyrredón

ORO BME. MITRE 2715 a 1 cdra. a Pueyrredón
Plata Brillantes Alhajas Antiguas
MAXIMA COTIZACION EN ONCE

ORO POMPEYA
Av. Sáenz 946 Loc. 11
(Galería Monumental)
SUPERO CUALQUIER OFERTA

Compro Alh. Antig. de
ORO
Cotización Internacional
Joyería "EL TASADOR"
ESMERALDA 610

Alhajas Antiguas de
ORO
BRILLANTES
COTIZACION INTERNACIONAL
Pagamos x gr. ó como
Alhajas si están en buen estado
ESMERALDA 673

PROFESIONALES

GLANDULAS-VENEREAS
PIEL. Dr. Brito (Méd.) 9-19 hs.
Corrientes 1436 2° "E"
46-8194 Est. Subte Uruguay

VENEREAS - GLANDULAS
PIEL - VIAS URINARIAS
Dr. Cortondo (Méd.) - 15 - 21 hs.
Sábado 9 - 12 hs.
Saavedra 22 - P.B. "B" 48-0401
(Plaza Once)

VENEREAS - URINARIAS - PIEL
Dr. MORALES - Médico
Lunes a viernes 10 a 12 y 17 a 20 hs.
RIVADAVIA 3132 - ONCE

VENEREAS
Urinarias - Piel - Glándulas
Dr. O. Brizzio (Médico) 49-1525
9-12 y 15-20 hs. Sábados 9-12 horas
Bmé. Mitre 2105 - (Congreso)

LA VELOCIDAD LES CUESTA MUY CARA

La revolución económica que la aparición de los motores Turbo causará en la Fórmula 1 Internacional, podría significar la desaparición de los pilotos latinoamericanos de las pistas, según lo anticipó el piloto chileno Eliseo Salazar, clasificado noveno en la prueba sudafricana. **"Solo las grandes marcas automovilísticas, como Honda, Porsche, BMW, Talbot o Mercedes Benz fabricarán motores de alta tecnología y éstas buscarán pilotos de sus respectivos países, desplazando a los latinoamericanos que recién comienzan a competir en la Fórmula 1"**, señaló Salazar.

El piloto chileno que permaneció en el Aeropuerto Internacional de Ezeiza durante la escala que hizo la aeronave que lo condujo de regreso a Santiago, expresó también que **"los motores Turbo encarecerán enormemente la categoría y por tal motivo los equipos chicos quedarán rezagados a años luz de las escuderías más importantes".**

"Cuando comiencen a fabricar motores Turbo en serie —prosiguió el chileno— **las fábricas cobrarán para poder equipar a las máquinas con esos grupos impulsores cifras escandalosas que naturalmente solo unos pocos privilegiados podrán pagar".** Actualmente, Salazar compite en el equipo ATS que utiliza los motores Cosworth.

El joven piloto, formado automovilísticamente en nuestro país, dijo que su participación en la categoría le cuesta **"muy poco, aproximadamente 200.000 dólares"**, aunque fuentes dignas de crédito aseguran que los patrocinantes chilenos aportaron una suma cercana al millón de dólares para colocar a su compatriota en las pistas.

Ello se debería a que Chile desea ser sede de un "Gran Premio" de Fórmula 1 en el menor tiempo posible. Salazar confirmó esa posibilidad al señalar que **"Chile se propondrá para ser sede de competencias con puntaje para el Campeonato Mundial de Fórmula 1, pero antes se realizarán algunas pruebas sin puntos, para lograr la adjudicación", aclaró.**

El joven piloto trasandino, criticó en duros términos al presidente de la FISA, el francés Jean Marie Balestre, por el enfrentamiento que tuvo con los pilotos durante la prueba de Sudáfrica. **"Balestre mostró la hilacha"**, expresó Salazar censurando al dirigente. **"Lo suyo fue una agachada porque primero pactó con nosotros y después, una vez finalizada la carrera, nos quitaron las licencias, pero creo que todo se solucionará y no habrá problemas para correr el "Gran Premio" en Buenos Aires"**, concluyó.

ESTA EN PELIGRO EL GRAN CIRCO

Balestre: Si los Pilotos no Aflojan se Termina la F-1

PARIS, (Télam y AFP).— Con el trajín de un fin de semana tumultuoso pintado en el rostro, el francés Jean Marie Balestre, presidente de la Federation International Sport Automobile (FISA), llegó hoy al aeropuerto local procedente de Sudáfrica y realizó importantes declaraciones con respecto al litigio que mantienen los pilotos de Fórmula 1 Internacional, con el ente rector.

Enfáticamente, Balestre explicó los detalles de la situación que puso en peligro la realización del primer "Gran Premio" de la presente temporada: **"Para opinar con criterio de lo sucedido en Kyalami hay que conocer los entretelones de muchas cosas que pocos saben. El jueves, pese a que los comisarios deportivos decidieron postergar la carrera, nosotros con tranquilidad y confianza, pensamos que siempre hay una posibilidad de arribar a un acuerdo. Lo fundamental era salvar la organización de la prueba. Había mucha gente e intereses en juego y fue por eso que optamos por dialogar con los pilotos. Pero ellos son inflexibles, como niños caprichosos que nada entienden, y con tal de conseguir sus fines no trepidan en utilizar cualquier medio".**

Más adelante, haciendo gala de su diplomacia a pesar del evidente estado de nerviosidad en que se encontraba, el directivo francés prosiguió: **"El viernes por la mañana, cuando todo parecía perdido, el director deportivo de Renault, Gerard Larrousse, se ofreció como mediador. Pero sin que él pudiera llegar a intervenir nosotros llegamos a un acuerdo con Didier Pironi, el vocero de los pilotos, en darnos una tregua dejando todo en suspenso para discutirlo en un momento más apropiado. Aquí debo ratificar lo que le dije a esos señores una vez finalizada la carrera: yo no prometí nada que pudiera beneficiar a los volantes. Mutuamente llegamos a un acuerdo para volver a conversar más adelante. Me parece que Pironi, que habló por teléfono con Niki Lauda, no relató la verdad de los acontecimientos. Esto que digo es toda la verdad porque, entre otras cosas, yo no tengo poder como para firmar una reforma que perjudique una decisión tomada en el seno de la FISA. En el último de los casos, yo son el presidente y no un dictador**

Balestre hizo un alto en sus declaraciones, mostrando su malhumor cuando se le preguntó por qué los pilotos no tienen ni voz ni voto en la Comisión de Fórmula 1 de la FISA, pero recomponiendo su actitud continuó su explicación: **"Tomando en cuenta la actitud asumida por los pilotos el jueves, ellos violaron los reglamentos y por eso están suspendidos. Estamos en una situación límite y si se tira de la cuerda un poco más, es seguro que ésta se va a romper. Hasta este momento peligra la realización del Gran Premio de la República Argentina, el 7 de marzo. El próximo jueves 28 se reunirá el Comité Ejecutivo de la FISA para llegar a una solución. Yo estoy seguro de que se ratificarán las sanciones a los pilotos. Lo que no sé es si éstos rechazarán todos juntos esa resolución. Si ello ocurre pienso que se acabó la Fórmula 1, por lo menos como está organizada hasta el momento. Habría llegado la oportunidad de decirle a los pilotos que se manejen solos y que, inclusive, organicen sus propios torneos, ya que si no obedecen nuestras decisiones esto no va más".**

Según los observadores, los pilotos están más unidos que nunca y no transarán.

Sierra Dice: Se Hace

El dirigente del Automóvil Club Argentino y miembro del Comité Ejecutivo de la FISA, Ingeniero Rafael Vicente Sierra, manifestó su confianza de que se llegará a un acuerdo en el conflicto entre los pilotos y la Federación Internacional y que no habrá inconvenientes para que se realice el "Gran Premio de la República Argentina", el 7 de marzo.

Sierra hizo estas declaraciones luego de retornar desde Sudáfrica, donde participó como comisario deportivo y delegado del ACA en la carrera inicial del campeonato mundial de Fórmula 1. Afirmó que la sanción aplicada a los pilotos **"fue una reacción natural de las autoridades de la prueba como respuesta a la medida de fuerza adoptada por aquéllos el jueves".**

Como es notorio, tras la carrera, las autoridades retiraron las superlicencias a los conductores, quienes de ratificarse la medida, no podrán participar en la competencia que se realizará en el Autódromo Municipal, la segunda del calendario oficial de 1982.

"Todo se resolverá pasado mañana en París", dijo Sierra quien aseguró que la FISA tomará una actitud favorable a los pilotos, aun cuando se producirán algunas modificaciones en el reglamento de las superlicencias. **"Estoy seguro** —agregó— **que los pilotos obtendrán gran parte de lo que quieren, pero tendrán que admitir algunas modificaciones al actual régimen, sobre todo en temas anexos".**

En el Campeonato de Ajedrez, Ahora son dos los que van en Punta

CHACABUCO, 26 (De nuestro corresponsal).— Marcelo Tempone y Daniel Slipak son los punteros del 28º Campeonato Argentino Juvenil de Ajedrez, cumplidas las dos primeras jornadas.

Los resultados de la última ronda fueron Pracci 1 - Scandell 0, en 28 movimientos, Alcántaro 1/2 - Bustos 1/2 en 30, Carcyl 0 - Moscovich 1, en 34, Stefano 1/2 - Yosifides 1/2, en 36, Macagno 1/2 - Cantú 1/2 en 27 y Slipak 1 - Sorin 0, en 48 jugadas.

Tempone y Slipak suman dos puntos, Moscovich 1½, Pracci, Macagno, Yosifides, Stefano, Justo, Cantú y Scandell, un punto.

● **MURIO WELLS**

RIO DE JANEIRO, 26 (AFP).— El ajedrecista británico **Ian Wells** falleció en el Hospital de Servidores del Estado, donde estaba internado desde el martes de la semana pasada, cuando sufrió un transtorno circulatorio. Wells concluyó quinto en el Torneo Internacional Juvenil de Río de Janeiro, que culminó el mismo día en que él debió ser internado

● **ATLETISMO**

PARIS, 26 (AFP).— Por primera vez en la historia del atletismo mundial, un grupo de mujeres tomará parte en el lanzamiento del martillo, durante la disputa de un torneo en el estadio de Antony, en el próximo mes de abril.

FUERON TRAICIONADOS

Según los Pilotos, el Presidente de la FISA Jugó Mal

PARIS, 26 (AFP).— La falta de serenidad y ecuanimidad de las autoridades de la FISA en el Gran Premio de Sudáfrica disputado el sábado en Kyalami dio origen a un escándalo que involucra esta vez a todos los piletos de la Fórmula 1 Internacional.

Quienes defendieron contra viento y marea a Jean Marie Balestre, presidente de la FISA durante los peores momentos de la crisis con la FOCA (Asociación de Constructores de Fórmula 1) se sienten ahora traicionados.

Pero el verdadero origen de la crisis ahora desatada, viene de muy lejos. En 1975 los pilotos se negaron a correr en Montjuich, Barcelona porque el trazado elegido para el Gran Premio de España era un desastre. Debilitada por el retiro de Jackie Stewart, la Asociación de Pilotos de Grandes Premios chocó de frente con los organizadores.

La situación quedó bloqueada y entonces, Bernie Ecclestone, por entonces mero director de Brabham, se ofreció de mediador. El resultado fue que se corrió en Montjuich; que el alemán Rolf Stommelen se fue de pista y que la carrera se suspendió, porque Stommelen mató a cinco espectadores.

A partir de ese momento, la falta de unidad de los pilotos se convirtió en el instrumento ideal para que Ecclestone comenzara la escalada que lo llevó a detentar el poder absoluto en la categoría. Para llegar a ello, Ecclestone, secundado por el abogado Max Mosley, puso en práctica una idea de Colin Champman, patrón de Lotus y enemigo acérrimo de los pilotos. De allí surgió la FOCA y a partir de entonces los pilotos pasaron de su condición de tales a la de simples choferes.

Remitidos al silencio dentro de sus escuderías; marginados de todas las instancias directivas donde se dictan normas vinculadas a la seguridad y a sus propias vidas, los pilotos llegaron en 1979 al punto más bajo del escalón, cuando Balestre por un lado y Ecclestone, por el otro preparaban las armas para el encuentro decisivo.

La crisis FISA - FOCA encontró a los pilotos sin voz ni voto, aunque aparecieron varias novedades que tuvieron que asimilar sin chistar, como el llamado efecto suelo y fueron meros espectadores de una actividad en la que juegan sus vidas y mueve anualmente 90 millones de dólares.

Pero en 1980 alguien se da cuenta de que ellos, que son los protagonistas, permanecen al margen de todo. El sudafricano Jody Scheckter, entonces campeón del mundo con Ferrari. El fue quien adoctrinó a los pilotos y en 1981, el Gran Premio de Canadá casi no se corre porque los organizadores no querían hacerse cargo de los seguros correspondientes.

Schekcter se retiró, pero Didier Pironi y Niki Lauda recogieron la bandera.

Se fue de la Cancha Caminando y Llegó a la Casa en Camilla

SAN MIGUEL DE TUCUMAN, 26 (De nuestro corresponsal).— El árbitro de básquetbol Fidel Hugo Sosía, que dirigió el partido entre el club Tafí Viejo y la Asociación Mitre por el torneo tucumano, fue agredido al término del mismo por una quincena de individuos.

Al concluir el cotejo en el cual se impuso Asociación Mitre, el juez se dirigió a pie a su domicilio, ubicado a unas 15 cuadras del estadio del club Mitre. Favorecidos por la oscuridad y la desolación del lugar la patota de enfervorizados hinchas consiguió detener al árbitro a pocos metros de su casa para golpearlo brutalmente.

El juez de básquet había corrido las últimas cuadras cuando observó la persecución de los malvivientes, pero al parecer fue interceptado en su camino por otros que lo estaban esperando en la esquina de su domicilio. La golpiza fue tremenda. Entre patadas y trompadas la víctima quedó tendida en el piso hasta que fue socorrida por algunos vecinos que escucharon los gritos.

Según quienes presenciaron el partido dirigido por Sosía no se había registrado ningún tipo de inconveniente con su trabajo. Pero nunca faltan quienes en medio de la masa pierden su control por un resultado adverso y cometen actos repudiables.

LOS MUCHACHOS SE PORTARON MAL

CORDOBA, 26 (De nuestro corresponsal). El ciclista **Juan Milatich**, ganador de la prueba Dique Los Molinos fue penado con 60 segundos de recargo por haber sido aprovisionado durante la carrera desde un vehículo en marcha. En consecuencia Daniel Villarrubia, de Río Cuarto pasó a ser el primero en la clasificación. Osvaldo Frossasco y Juan Carlos López fueron descalificados por actitudes antideportivas.

López y Frossasco protagonizaron un incidente durante la carrera y el auxiliar del primero intentó atropellar a Frossasco.

● **NATACION**

PARANA, 26 (De nuestro corresponsal).— **César Raúl Vila, representante del Club Atlético Estudiantes de esta ciudad, estableció dos nuevos records nacionales en la categoría infantiles B.**

En 800 metros fijó una nueva marca con 9.36.90 y en 1.500 lo hizo con 18.12.39. Los records anteriores estaban en poder de Hernán Cancio con 9.38.80 los 800 metros, desde el 7 de octubre de 1980 y de Esteban Maccio, con 18.13.80, los 1.500 metros desde el 7 de noviembre de 1980.

● **HOCKEY SOBRE CESPED**

El Hindú Club organizará un torneo para equipos de primera división de hockey sobre césped, damas y caballeros, a partir del 3 de abril, en el que estará en juego la Copa Dora Coleman.

ACCIDENTES
de Tránsito y de Trabajo
DESPIDOS
Abogado especializado.
Rapidez. Seguridad. Sin gastos previos
Corrientes 2565 10º P Of.10
Tel. 48-0797

AVISOS CLASIFICADOS

1 CASAS (Cpra. - Vta. - Alq. - Perm. - Transf.)

VENTAS

CASA de material vendo en Guernica 18 millones y cuotas Av. 25 de Mayo 513 Lanús Tel. 247-4660.

CASA 3 amb. Metán Pcia. de Salta 766-5809 Flia. Pérez.

DUEÑO casa nueva 3 dorm. 2 baños, liv. com. ampl. coc. hab. est. garaje 2 patios s-asf. Tacuarí y Calle 3. Burzaco. Sr. Pérez Fernández. 23-7499.

DUEÑO vende casa en Sarandí Madariaga 483 TE. 204-3335.

DÑO. vde. urgente casa 5 amb. terreno 8,66 mts. x 59 mts. pleno ctro. Ezpeleta tratar Brown 5035 Ezpeleta.

EN HURLINGHAM gas nat., luz, mercurio, garaje y lavadero cubierto, 4 amb. Pérez Galdós 601 alt. Av. Vergara 3100. Dueño.

FLORES N casa 4 amb. jardín gran patio tza. oport. a nuevo 340 mill. 566-9194.

GUALEGUAYCHU (E. Ríos), dueño vende casa grande, amplias comodidades. Av. s/asf. 100 m² cubiertos o perm. por dep. en Capital. Tel. 35-3327, martes a viernes de 9 a 19 hs.

LANUS OESTE dño. vde. casa ideal 2 familias local garage gas natural teléfono 1269.

LINIERS 4 amb. 2 baños patio terraza teléf. ver Olíden 1215 $ 215 mill. 642-8612.

TRANSF. casa y terreno Fcio. Varela muy b. ubicac. $ 8,5 mill. y ctas. de $ 600 mil. TE. 247-4660.

VENDO casa en Temperley 2 cuadras estación 2 dorm. comedor. Ver Rivadavia 215 Tel. 244-5536. Dño.

VENDO casa modesta de material agua y luz zona Adrogué tratar Chubut 1570 San José alt. Salta 1500 Adrogué.

VILLA DORREGO 3 c. Ruta 3 casa-quinta 85 metros cuadrados cub. 3 dorm. pileta arb. frutales $60 mill. y cuotas. Virreyes 6185. 652-1775.

ALQUILERES

ALQ. casa amplia en Bernal c.teléf. 252-5983.

GONZALEZ CATAN alq. chalet con pileta para vivienda $ 900.000 30-9084.

PARTICULAR busca en alquiler a dueño directo, casa con tel. Fondo. ag. cal. 0220-20126. J. Agustín. García 3251.

SRA honorable busca alq. casa o depto. c.teléf. en Cap. a dño. directo por carta o pers. Humberto 1º 3017 P.B. Lanús Oeste.

PERMUTAS

CASA con gas nat. asfalto, garaje y lavadero cubierto, 4 amb. esquina por dep. Capital. Pérez Galdós 601, Hurlingham, dueño.

PERMUTO casa con terreno. Correspondencia Sr. Tolosa 138 Nº 676 Las Quintas en Chascomús o Provincia de Córdoba, parte cerrada.

2 DEPARTAMENTOS (Cpra. - Vta. - Alq. - Perm. - Transf.)

VENTAS

DEPTO. tipo casa 3 amb. c.teléf. Malpú 500 Banfield TE. 242-9955.

DUEÑO Congreso dpto. 3 amb. luminosos ó permuto por 1 ó 2 en igual zona o próxima Virrey Ceballos 215 piso 10 "C" Cap. 15-18 hs.

DÑO. vde. depto. 3 amb. apto PAMI Marcos Avellaneda 3130 esq. Sta Fe Lanús Oeste.

DÑO. vde. dpto. tipo casa residencial bien grande ideal PAMI $ 100 mill. y 130 mill. gas natural Bouchard esquina Ducló. Monte Grande

LOMAS DE ZAMORA 2 dorm. coc/com. y cochera 40 cuotas de 4 mill. entrega con 5 cuotas. Tel.: 659-3520

ONCE frte. plaza 3 amb. dep. serv. pta. baja Teléf. patio $ 230 mill. TE. 942-0105.

SAN MARTIN Dpto. tipo casa 4 amb. Lincoln 757 Villa Maipú oport.

VDO. Depto. 2 amb. luminoso gran oport. Paso 648 Cap.

ALQUILERES

ALQ. dpto. amoblado zona Once 2 amb. $ 1.300.000. Tratar Cangallo 3514 1º A. Cap.

ALQ. dño. Dpto. Madera $ 500.000 Lamadrid 149. Avellaneda. Alt. Mitre 1200.

CARRASCO (Montevideo) alq. Dptos. 1 y 2 amb. y chalet con cocheras. Tel.: 241-7021.

HAEDO dño. alquila dpto. 3 amb. amplios $ 1.4 mill. Rosales 843 Tel. 659-2182.

TALCAHUANO Y SANTA FE
Dos ambientes amplios
Tel. 42-0293

3 TERRENOS Y LOTEOS (Cpra. - Vta. - Perm. - Transf.)

VENTAS

ALTA GRACIA vdo. terreno o pmto. por auto excelente oportunidad. 294-5933.

CORDOBA La Falda terreno 800 m2 junto colonia cervecera 297-1424.

CORDOBA Tanti dno. regala 2 lotes urgte. 773-9419.

FRACCION 1500 m2 pto. por valores o vendo 1ª oferta centro Laboulaye Córdoba Virrey Ceballos 474 37-3346.

FRANCISCO ALVAREZ dueño 3 regios terrenos juntos 10 x 30 c-u. buena ubicación 97-4639.

GRAL. PACHECO lote 12 x 32 frte. estación a 1 c. ruta 197 $40 mill. hay facilidades. Tel: 297-1261.

HERMOSO lote en "La Cumbre" 735 m2 dño. frte. casino $ 8 mill. oport. Monteverde y 28 Claypole Srta. Lillana.

LOTE Pinamar ROU s-Interbalnearia 736 m2 2 residencial luz agua asf. $ 35 mill. o pto. 87-2954.

MAR DE AJO lote 400 m2 sobre Francisco Lacarrera $ 90 mill. planos aprobados.

MONTE GRANDE barrio grande dueño vende lote 10 x 33m2 contado únicamente $ 12 mill. 72-6972.

MUY barato vdo. terreno 2. Mar del Plata a pasos del mar 921-3784.

PARQUE LELOIR DE QUIROGA Ruta 3 Km 39½. Fin de semana premoldeada c-mejoras gálpón esquina total $ 5.000 mill. 93-1004.

PASO DEL REY terreno 10x43 247-0207.

POR AUSENTARME vdo. terreno en Hurlingham 17 x 44. Aconcagua y Rivadavia, $ 160 mill. Tel. 751-5166.

PTA. INDIO 1550 m2, a 2 cuadras del Automóvil Club Ruta 11 45 mill. 89-6694.

PUNTA INDIO s/r. 11, terreno 35 x 100, $ 30 mill. Llamar 751-5166.

SAN MIGUEL Moreno 4 c. Ruta 202 2 lotes 10x25 c.u. total $ 16 mill. 69-6001.

SANTA TERESITA dueño vende terreno 450m2 esquina Calle 10 y 45 47-7618 9-12; 18-20 hs.

TERRENO Fco. Alvarez 10x47 7 c.estac. 3 c.Ruta $ 15 mill. 361-0910.

URGENTE terr. en Mar del Tuyú exc. ubic. pleno cent., 5 c. del mar. 15 x 50. T.: $ 35 mill. TE.: 204-2823 de 17 a 21.

VDO. terreno 500m2 Monte Grande 923-8551.

VENDO terreno Mar del Tuyú Calle 9 y 89 13 mill. o permuto por Pick Up Peugeot 769-0593 22 a 24 hs.

VENDO lote en Tristán Suárez P.Echeverría TE. 50-7076 Llamar después 19 hs dueño.

VENDO 2 lotes b. ubic. Banfield y Berazategui c.fac. ó pto. Carabelas 840 Avellaneda TE. 204-9919.

VILLA GESELL lotes frente al mar desde $ 250.000 mens. s-intereses muy buena inversión. 46-4651.

PERMUTAS

PERMUTO lote en Tristán Suárez por coche mod. 69 en adelante TE. 50-7076 llamar después 19 hs.

4 PERMUTAS EN GENERAL

2 CAMAS de 1 plaza completas por cucheta completa 42-9181 desp. 19 hs.

6 SOCIOS Y AVISOS AL COMERCIO

ATENCION librerías casas PRODE, fotocopias anexen publicidad sin capital. Tel. 59-7298.

ATENCION para socio gastronómico transfiero ½ parte negocio en actividad c. propiedad Corrientes Azcuénaga 752-3834 8-17 hs.

POSEO local 6x10 c. 5 hab. galpón de 130 mts. entrada vehículo soy tapicero busco socio o alq. 654-1366.

SOCIO c. capital p. editar libro de actualidad grandes ganancias 362-9654.

7 NEGOCIOS E INDUSTRIAS (Cpra. - Vta. - Alq. - Perm. - Transf.)

VENTAS

CAFE bar centro galería c. sin propiedad 393-6794 y 981-7091.

CANTINA show vdo. o asocio recién inaugurada Hipólito Irigoyen 3900. Lanús 242-9955.

ESTUDIO fotográfico muy acreditado c.clientela y trabajo fijo vdo. en zona Centro escucho oferta Paraná 834 Cap.

FABRICA de pastas en Cap. o pto. por dpto. Tel. 982-8763.

MERCADO Díaz Vélez puesto instalado despensa fiambrería helad. cortadora balanzas dueño $ 12 mill. 35-7863.

QUILMES a 30 mts. estación bar pizzería dño. vende con ó sin vivienda 253-4482 Entre Ríos 37.

REPARTO de galletitas o pto. por valor Cuzco 83 V. Madero.

VENDO rotisería zona Almagro completa actividad urgente 923-6262 Sta. Otilia.

ALQUILERES

POOLES coloco a porcentaje en confiterías, pubs, whiskerías, clubes, etc. excelente negocio. TE.: 773-9227, por la tarde.

TRANSFERENCIAS

TANDIL fdo. de comercio 500 m² hab. para entretenimientos (3 únic. hab.). TE.: 773-9227, por la tarde.

TRANSFIERO o pto. en alquiler 3 puestos de carne. Trab. zona horiz. con Santa Fe y Canning. 84-4833.

8 LOCALES COMERCIALES OFICINAS-DEPOSITOS (Cpra. - Vta. - Alq. - Perm. - Transf.)

VENTAS

LOCAL 100 m3 cstóano dueño vende zona comercial barrio San Telmo - San Juan 210.

ALQUILERES

ALQUILO local galería "Las Victorias". Libertad 956. Tratar local "A" 4 - "Dark".

OFREZCO compartir oficina zona Palermo amuebl. aire acondicionado 773-3370.

PALERMO Alq. 2 salas a la calle p/depósito taller u oficina c/teléf. - Canning al 800 - 773-2277.

SUBALQUILO mitad de local. Doblas 607. Cap.

9 MUEBLES Y MAQUINARIAS P/NEG. E INDUSTRIA (Cpra. - Vta. - Perm. - Transf.)

VENTAS

BALANZA Alpine 25 kgs. y estantería hierro L para fruteria TE. 921-3547.

CORTADORA de fiambre grande y balanza 2 Kg. todo a estrenar $ 6,5 mill. Tel. 247-1499.

FLIPPERS vendo por lotes máquinas en perf. est. mod. '78, '79, '80, '81 funcionado. TE.: 773-9227, por la tarde.

HELADERA vitrina, 2 balanzas, cortadora fiambre manual. Todo $ 6,5 mill. Dueño 35-7863.

TINTORERIA vdo. equipo c.centrifuga caldera, plancha combinada $ 35 mill. por viaje Ayacucho 1019 día 25 de 8-12 hs.

VDO. overlock 5 kilos nueva oferta máquina recta familiar Singer 600.000 Billinghurst y Valenzuela Claypole Sra. Luna.

VDO. máquina Boxer para cerrajeros Doblas 607 Cap.

VENDO Balanza reloj nueva Acha 47 Témperley Villa La Perla señorita Beatriz Ponce.

10 MAQ. DE COSER Y TEJER P/EL HOGAR (Cpra. - Vta. - Perm.)

VENTAS

MAQUINA de coser Nechi eléctrica borda, surce, pega botones nueva 250 mill. Corbalán 293, 2 Lanús Este.

11 MAQUINARIAS Y MAT. P/LA CONSTRUCCION (Cpra. - Vta. - Alq. - Perm.)

COMPRAS

COMPRO demoliciones. Reformas, excavaciones. Limpio terrenos. 97-1122.

VENTAS

CHAPA canaleta nueva 1ª calidad $ 4.800 (30 cmts 1 pié) salvanizada $ 14.000. Urquiza 2179. 91-9106/7854.

PARA entendidos alicates corte oblicuos del mejor acero cuerda de piano Finlandia 35 mil c/uno 87-2954.

VENDO trozos grandes de Paneico, Estantería, y Harboart barato. Galicia 2772 1º depto. Cap.

12 ALQUILER DE CAMIONES PICK UPS-FLETES (Pedidos - Ofrecidos)

OFRECIDOS

FALCON RURAL ofrece sus servicios para trasladarlo a Ud. a toda la costa atlántica precios económicos. Paraguay 210, Merlo Norte. 0220-23093.

FLETES mini mudanzas particular. 750-0992

FLETES, mudanzas $ 45.000 por hora. 86-7200.

SE REALIZAN fletes cap. e int. $ 35.000 la hora. Amoreti 3410. Ciudadela Sur. 653-9775.

13 RADIO - TV. - ACCES INSTR. MUSICALES FOTOGR. (Cpra. - Vta. Perm. - Service)

VENTAS

AMPLIFICADOR para conjunto solista con micrófono 2 salidas 4 parlantes dueño. 613-7003.

CENTRO musical Sansei M 2460 salida 30+30 $2 mill. Sr. Carlos de lun. a vier. 7 a 11. 611-5402.

ESTEREO Winco moderno, con radio, automático. Dueño 613-7003

TELEVISOR 26 pulgadas con mesitas. 613-7003.

TV COLOR NOBLEX vendo totalmente en cuotas 70-5800.

TV 17 pulg. portátil funciona muy bien c/garantía $ 590.000. Ensenada 436. Cap.

TV color Noblex vdo. totalmente en cuotas. 70-5800.

TV Philips 26 pulgadas $300.000. Martiniano Leguizamón 3737. Villa Lugano.

TV 26 pulg. buen estado dueño. 613-7003.

TV 26 pulg. excelente estado, perfecto, funcionamiento. Tel.: 50-6092.

TV 17 pulg. portátil funciona muy bien con garantía $590.000. Ensenada 436 Cap.

SERVICE

ANTENAS indiv. y colectivas. Blanco y negro. Color. Coloc. y service en Cap. e int. 26-1717.

SERVICE TV b.n. y color a domicilio todas las marcas no se retira a taller visita gratis 541-3446.

SERVICE TV b.n. color todas las marcas a domicilio no se retira instalaciones eléctricas 854-7662.

SERVICE TV especializado en marcas no retiramos a taller en el día c.garantía antenas 68-4038.

SERVICE TV/ color reparaciones y reformas todo sistema video - cassettes, audio y radiograbadores c/Gtía. 97-2929. Lunes

14 MUEBLES Y ART. DEL HOGAR (Cpra. - Vta. - Perm.)

VENTAS

CAMA superpuesta de pino macizo reforzada y cama 1 pza. baratas. Tel: 921-3547.

COCINA económica a leña Beautín, otra a garrafa c-hornalla y horno, Volcan lavarropas K 4 funcionando. 290-2407.

COCINA chica y moisés grande. Sargento Cabral 1793 Villa Bosch.

COCINA Longvie 3 hornallas y mueble p. cocina, mesa fórmica c. 6 sillas. 50-7265.

CUNA c-colchón casi nueva y elástico de 1 plaza Caxaraville 4383 Floresta.

DORMITORIO peteribi perfecto estado con cómoda. Escucho ofertas. 204-2823.

DOS sillones modernos, de cuero. 613-7003.

ESTUFA a garrafa, ventiladores de pie 20 pulg. Mesa libro. Salom 477. Barracas.

HELADERA familiar buen estado $ 600.000 lavarropa Eslabón de Lujo lava y centrífuga $ 400.000. 601-0741.

HELADERA Marshall 2 puertas $ 1 mill. M. Legulzamón 3737 Villa Lugano.

HELADERA familiar y lavarropas Eslabón de Lujo. Buen estado. Dueño. 613-7003.

HELADERA fliar. buen estado y mesa extensible, madera y fórmica. Dño. 613-7003.

HELADERAS familiares 2 $ 700.000 y 900.000 liquido urgente. Aranguren 1111 Cap.

JGO. de dormitorio de 1 plaza Conesa 8º E de mañana.

JGO. dormitorio estilo americano c-colchón de lana total 5 piezas. 201-0895.

JUEGO de dorm. juego de dorm. de chicos, de comed. (mesas y sillas), juego de living, perfec. estado. Juramento 1571 Temperley.

JUEGO de dorm. español a estrenar. J.M. Calaza 1574. Tel: 612-6376.

JUEGO de dorm, en petiribí poco uso $ 1,5 mill. 653-3558.

JUEGO dormit. usado modelo escandinavo exc. est. $ 700 mill. Deheza 1950 10º piso. esc. fdo. 4 c-Cabildo y Gral. Paz.

JUEGO de dormitorio s/uso 89-6694.

JUEGO dormitorio nuevo francés con marquetería vendo o pto. retirar Angel Gallardo 140 Capital.

JUEGO sillones muy b/est. oport. 1,9 mill. J. A. Rocca 55 R. Mejía Alt. Av. San Martín 1800.

JUEGO de liv. sillón cama gde. y 2 chicos. Alvarez Jonte 3861 1º E Cap. 566-6482.

JUEGO liv. 1 sillón gde. y 2 chicos 16 - 20 hs. Pueyrredón 29, 5º B Cap.

MESADA mármol c/ pileta calefón p/baño a gas natural o envasado vdo. 1ª Of. Cerrito 1073. Bernal

MESA fórmica ovalada p/8 sillas patas de madera b/est. Deheza 1950 10º piso. Esc. Fdo. 4 c/Cabildo y Gral. Paz.

MESA jardín redonda 4 bancos curvos ambos material construcción para 8 personas hermoso sin uso. 641-5843.

PILETA plastificada estampada 2,65 largo x 1,65 ancho, profundidad 65 cm. $ 1.000.000. Santo Tomé 4463 Cap.

PLACARD casi nvo. de guatambú c/manijas de cedro 3 x 2,70 mts. muy barato. $ 1,2 mill. 93-5400

PLACARD madera y harbord 14 puertas 86.000. 0220-22692. Pta. vidriera y cortina enrollar 2,4 x 2,10 1,6 mill.

SOFA 1,40 x 0,70 c/ sillón (es juego) tapizado en tela Part. - Virrey Ceballos 215. Pso. 10 "C". Cap.

VDO. calefón usado urgte. $ 250.000. 87-4970.

VDO. 2 placares 2,50 x 2 $ 1 mill. inter. lustrado y 2,50 x 1,20 $ 400 mill. ambos opt. est. Deheza 1950 10 piso esc. fdo.

VENDO LAVARROPAS Siam seminuevo. $500.000. Tel. 41-0446.

VENDO araña 10 luces c-nueva Bme. Mitre 2452 P.B. Dpto. 13 Cap.

VENDO placard 2 x 2,5 mts. mesitas luz cómoda y espejo cama y colchones 2 plazas Salon 477 Barracas.

VENDO placard 2x2½ Mesitas luz, cómoda espejo. Cama con colchón, 2 plazas. Buen estado. Salom 477. Barracas.

VENDO araña alabastro muebles sueltos comedor. Ver sábado y domingo, Juncal 732 Temperley.

VENDO heladera Patrick juego de dorm. de comed. c. 6 sillas, 2 camas 1 plaza c. colchón, una cocina Orbis, 1 turbo y un modular. 248-0430.

15 SERVICIOS VARIOS (Pedidos - Ofrecidos - Personales)

PEDIDOS

APRENDIZ 15-17 años p-mandados. Ameghino 1874 alt. Avda. del Trabajo 4300 de 13-14 hs.

EMPLEADA B-presencia p-relaciones públicas. 40-8497 Lun. vier. 9-19 hs.

GRUPO musical moderno necesita cantante femenina. Tel: 624-5204. Llamar de 18 a 20 hs.

JOVENES y-o personas mayores para limpieza departamentos a estrenar. 37-3353.

MANNEQUEEN, señoritas, modelos, ambos sexos para trabajos en desfiles, cortos publicitarios, promoción revista empresaria. Lavalle 2331 3º 1. Cap. 13 a 19 hs.

MUCHACHO de 16 a 17 años para la construcción. Presentarse con documentos. Solís 2147 dpto. K Cap.

TEJEDOR con conocimiento mecánica máquina Drapper Tabaré 2874. 602-2950. Villa Soldati.

VOLANTEADORES cinematográficos y de teatro hacemos precios rebajados. Dirigirse R. Fuster. Lavalle 2016.

OFRECIDOS

A PULO y plastífico pisos arreglo y coloco parquets, flexiplast. 922-7216.

A comerciantes vidrierista precios módicos. 921-3784.

ACEPTO llamadas telefónicas de 9 a 19 hs. 362-3672.

ADIESTRAMIENTO canino profes. a domicilio Cap. y Pcia. Tel. 250-0021 y 28-3119.

AIRE ACONDICIONADO instalación y service colocación Cap. e interior garantía 26-1717.

AIRE ACONDICIONADO instalación desde $ 370.000 pared y ventana refuerzos de línea eléctrica trabajos garantidos. Tel.: 922-5815.

AIRE acondicionado inst. y reparación presup. S/cargo. 250-0763.

AIRE acond. instalac. y service. Presup. sin cargo. 26-1717.

ALBAÑIL oficial especializado. Castex 1665 Monte Grande pcia. Bs. As. Cartas o telegramas Samuel Acosta.

ALBAÑILERIA refacciones en general. Colocación cerámicos, azulejos, mosaicos. 26-1717.

ALBAÑILERIA y colocación cerámica, azulejos, precios económicos, rapidez, prolijo, ampl. referencias. 46-7465. Sr. Osuna.

APRENDA a liquidar sueldos y jornales administración de personal. Ley de Contrato de Trabajo. 613-1744.

ARBOLES extracción y-o poda. Retiro deshechos vegetales. Limpieza lotes. Cap. o prov. 0220-20126. J. A. García 3251.

ARREGLO heladeras y lavarropas a domicilio. C/garantía. Tel.: 361-3014.

ARREGLO techos terraza losa, gotera, humedad, plástico transitable. 67-6535. Ocampo 2455. San Justo.

ARREGLO y coloco parquet y flexiplast, pulo y plastífico con materiales suecos. 922-7216.

ARREGLO y pinto cortinas de enrollar 392-0701.

ATIENDO llamadas telefónicas de lun. a viern. 7 a 19 hs. 21-1598.

ATIENDO llamadas telefónicas. 33-0666.

ATIENDO llamados telefónicos de 9 a 19 horas. 362-3672.

ATIENDO llamados telefónicos 551-6219. De 14 a 18 hs.

ATIENDO llamadas telefónicas comerciales, industriales y particulares. 241-5762.

BASE p/fulones, tinglados, refac. gral., p/curtiembre albañilería completa 247-6514. Quirno Costa 4421. Caraza.

BASE para fulones, tinglados, refac. en gral. para curtiembre, albañilería completa. 247-6514.

BATERISTA jazz y característica bailes carnaval se ofrece (va afuera). 45-0564.

CARPINTERIA a medida muebles de cocina enchapados en fórmica o madera pago en cuotas. Tel.: 38-1944.

CARPINTERO c/taller instalac. de negocios revestimientos placares. Muebles etcétera: 46-0769.

CERRAMIENTOS de aluminio, cielorrasos, protección balcones, service integral y reparación 256-3018.

CHOFER taxi noche mayor 30 años con referencias presentarse después 15.30. Concepción Arenal 4558.

CHOFER taxi zona Oeste. Todo el día - 624-4425.

CHOFER p. taxi o empresas todo el día responsable Caseros 540 Florida 52-8879.

CHOFER taxi trabajo todo el día. 942-8930 habit. Nº 7 llamar de 14 - 20 hs.

CLASES de inglés todos los niveles voy a domicilio Sr. Salvia 49-8031-39 Int. 344.

COCINERO joven se ofrece 27-0976. Después 16 hs.

COCINERO joven práctico se ofrece. Tel. 33-4982. Hab. 10.

COCINERO horario corrido tarde noche con referencias roticería. 47-3703.

CONSTRUYO chalet fin de semana 35 m2. ladrillo hormigón, armado c. instalaciones tot. 40 mill. 748-0104.

CONTABILIDADES impuestos liquidos sueldos Tel.: 658-4722.

CONTABILIDADES impuestos liquido sueldos. Tel.: 659-9062.

CONTRATISTA, cementista y pintura en gral. buen presupuesto. 652-9972.

CORTINAS cintas plásticas 1ª calidad liquido precio especial revendedores. Felipe Boero 159 Los Aromos Longchamps.

CUIDO enfermos, niños, día y noche por hora o por mes. Bolívar 321, piso 3º Dto. 5 Hab. 9 y 3. Tel. 33-0666.

CURSOS, desfile, desfile show, dirigidos por ex modelos exclusivo. Bauen Hotel. Incorporación desfiles. Lavalle 2331 3º 1 piso de 13 a 19 hs.

DAMA DE COMPAÑIA p/cuidar sra. o niños de 21 a 8 hs. 642-6900.

DECORACIONES revestimientos colocaciones de papel alfombra corlock corcho etc. pintura en gral. presupuestos. 38-1944.

DISC-JOCKEY para boliches y clubes Adrián Lube's 566-5846.

DOY cursos de manequen-gimnasia y cosmetología, duración 2 meses. Total 600.000. 773-3370.

EFECTUO trámites sobre automotores, honestidad, precios razonables, solo partic. Isaac. 982-8973 dejar nombre, dirección y tel.

ELECTRICIDAD en gral. tableros cableados iluminación en gral. Cap. o interior 26-1717.

ELECTRICISTA matriculado. Trabajos en obras - industriales. Service domiciliario generales. Australia 2616. 21-7059.

EMPAPELADOR coloco papel nacional e importado vinílicos. $ 25.000. molduras colocación en el día 87-2113 y 601-5329.

EMPAPELADOR coloco papel nac. imp. Vinílicos, molduras, colocación en el día. $25.000. 87-2113. 601-5829.

ENCERO viruteo pisos $8.000 el metro cuadrado y limpieza de casas. 922-4027 y 771-3174.

ESPECIALISTA en cámaras frigoríficas aislaciones rieles aéreos. 247-6514. Quirno Costa 4421. Caraza.

ESPECIALISTA en cámaras frigoríficas. Aislaciones, Rieles. Aéreos. 247-6514.

ESTRUCTURAS de hormigón mampostería, losas, cerámicas pisos azulejos demolición albañilería 247-6514. Quirno Costa 4421. Caraza.

ESTRUCTURAS de hormigón, mampostería, losas, cerámicas, pisos, azulejos, demolición, albañilería. 247-6514.

EX operario túnel subfluvial impermeabiliza C/techo, seriedad y grtía. 431-3196. M. de Andés 880 Capital.

EX operario túnel subfluvial impermiabiliza techos. Zona Caballito Tel: 431-3196.

FOTOGRAFIA profesional esp. en casamientos, bautismos, cumpleaños, etcétera. Calidad y precio 52-9519, de 21 a 23 horas.

FOTOGRAFO responsable color insuperable casamientos, 15 años, bautismos barmitzas reuniones. Precios especiales. 941-8277. Tel.: 45-7131.

FUMIGACION servicio garantido barata de cucarachas, chinches, pollillas. 941-6358, 248-1834, promoción casa de fila. 75.000.

GASISTA, plomería, instalaciones y reparaciones en gral calefones, cocinas, baños, etcétera. Trabajos garantidos Olivera 278 Cap.

15 SERVICIOS VARIOS (Pedidos - Ofrecidos - Personales)

OFRECIDOS

HACEMOS colocaciones vidrios espejos cristales TE. 33-4982.

HACEMOS trabajos de albañilería y pintura con prolijidad y muy económicos 27-1405 Sr. Antonio.

HELADERAS reparación service garantido. Defensa 784 2° 30-0502 70-3056. Sr. Salvador.

INSTALACIONES eléctricas porteros e iluminación 923-9398.

JARDINES parques balcones maceteros realización y-o mantenimiento p.cuota mensual Cap. y-o Int. 0220-20126 768-1126.

JARDINES parq. bal. maceteros realizac. mant. cuota mensual Cap. - prov. Tel. 0220-2016 y A. García 3251.

JOVEN se ofrece para trabajar en reparto c.camiones o aprendiz Tel. 602-0395.

JOVEN busca trabajo mañana, tarde o noche. San Martín 5993 Villa Madero.

JUBILADO joven ofrece para cualquier trabajo c.c. 144 (1448).

JUBILADO solo reside Haedo para sereno vigilancia o cobranza c. referencias. Tel. 34-3560.

LIMPIO oficinas particular hombre práctico: 38-4031.

LIQUIDACION de declaraciones juradas de IVA, ingresos brutos ganancias sueldos y jornales leyes laborales 601-7904 y 88-8821.

LLAMADAS telefónicas, recibo abonos diarios mensuales, o semanales. 35-7293.

LUSTRADOR de muebles cambio color trabajo a domicilio: 362-0227.

LUSTRADOR de muebles todos los estilos obras, puertas, plac, consultas sin cargo. Tel: 641-5192.

LUSTRADOR de muebles, cambio de color, laqueado 362-0227.

LUSTRO a mano muebles a domicilio precios razonables TE. 26-4792.

MAESTRA JARDINERA baby sister, cuido bebés a domicilio o en mi hogar. Mónica 21-6201.

MATRIMONIO P/casero. Avda. Belgrano 1719. 45-7889.

MATRIMONIO con hija se ofrece para portería. 247-9061.

MATRIMONIO se ofrece para portería, él trabaja afuera. Sin hijos. 297-1419.

MATRIMONIO s/ofrece p/portería, el trabaja afuera s/hijos. 297-1419.

MODISTA modernizo t/tipo ropa cambio cuellos de camisa angosto, botamanga, pantalones. 47-1027.

MOZO competente p.restaurant ½ día resp. c.referencias 33-0666.

MOZO o barman se ofrece muy bnas. referencias 87-5217 7 a 12 hs.

MOZO o barman se ofrece. Muy buenas referencias. Buena presencia. Tel. 30-8110. 87-5217. Llamar de 7 a 12 hs.

MOZO jóven para restaurante extra o efectivo. 28-0796 hab. 23.

NECESITA Ud. un electricista. Llame al 26-1717.

OFICIAL chapista por cuenta. Navarro 2121 V. Urquiza.

OFRECIDOS pedicuro para instituto o peluquería 89-1487.

OFREZCO compañía y alguna tarea liviana por habitación zona Congreso llamar viernes. al 48-4943.

PEDICURA manicura apl. uñas postizas, depilac. por cera. Precios accesibles. 70-4768 a domicilio. Mónica.

PEDICURA: manicura, apl. uñas postizas, depilación c/cera precios accesibles a domicilio. 70-4768. Mónica.

PEDICURA: manicura apl. uñas postizas, depilación c/cera precios accesibles 70-4768 a domicilio Mónica.

PEDICURO a domicilio. Jubilados 50% pedir hora 45-6634.

PEINADOR profesional muy competente se ofrece zona Atlántica o Capital. Tel: 45-6892.

PELUQUERO de damas en Congreso en mi domicilio cortes modernos permanentes. Daniel. 45-6403. 14 a 20 hs.

PELUQUERO a domicilio caballeros y niños, cortes modernos modelados y peinados. Solicitar hora. 52-4864.

PINTAMOS casas dptos, colocamos cerámicas y azulejos, arreglos cielo rasos, refacc. generales. Tel: 28-9641.

PINTAMOS casas departamentos locales oficinas colocamos cerámicas refacciones en gral. Tel.: 28-9641.

PINTAMOS casas, dptos., oficinas, locales, consorcios, rápido, bien, barato. 68-5089.

PINTO casas dptos. patios persianas barnizo reparo y pinto toldos alum. 93-7657.

PINTO heladeras ascensores muebles metálicos a domicilio. 361-3014.

PINTO heladera a dom. a soplete Tel. 21-8544.

PINTOR profesional c/experiencia doy referencias trab. interior y exterior. Chacabuco 1372.

PINTOR de obra precios accesibles consulte responsabilidad. Consulte. Catamarca 2862. Lanús Oeste.

PINTO casas y departamentos $ 350.000 por ambiente (no importa medidas), trabajos garantizados. Tel.: 204-2823.

PINTURA de obra en general, precios módicos, consulte y ahorrará plata. Catamarca 2862 Lanús Oeste.

PINTURA en altura c.silleta interior y refacciones y trab. de albañilería precios módicos 299-0237 preg. Daniel.

PINTURAS en gral. de frente c.silleta 99-9000 99-7282.

PLANOS proyectos decoraciones remodelaciones presupuestos s/cargo Tel.: 311-5539; 641-1327.

PLASTIFICO, pulo, pinto, viruteo, arreglo de parquet, limpieza integral de obras, casas y deptos. 89-9919.

PLOMERIA gas colocaciones azulejos, cerámica, vidrio y cristales, destapaciones generales. Tel: 28-6238.

PLOMERIA gas, refacc. azulejos y pintura. Tel: 93-2017 - 87-4970.

PLOMERIA gas pintura electricidad presupuesto gratis at. por aus. dños. 47-9623. 247-8749. 612-6738.

PLOMERIA, gas, reparaciones. Tel.: 743-1305.

PLOMERO profesional fría y caliente instalaciones en general. Calefones Méndez. 34-3478 y 37-0145.

PLOMERO gasista matriculado trabajos aprobados por Gas del Estado reparaciones e instalac. destapaciones. C/ oxígeno 87-4970.

PORTEROS eléctricos instalación y service. 26-1717.

PROFESOR enseña física y matemática nivel secundario $ 20.000. La hora 204-6566.

PROFESORA inglés, exámenes marzo. Todos los niveles. 46-1076 lrit. 607.

PULIDO y plastificado y arreglos de pisos de parquet garantía escrita. Tel. 760-7461 o 983-0265.

PULIDOS a nuevo, parquet, nuevo sistema plastificado, prod. imp. y nacionales. 27-9862.

PULIDO de parquets plastificado con poliuretano damos garantía. 612-0134.

PULO parquet y plastifico: 612-0134.

PULO y plastifico trabajos en el día. Presup. S/cargo. Tel: 30-8883.

RECEPTORIA de tintorería y planchado de confección. 859-3520. Fasola 445 Haedo.

REFACCIONES plomería inst. elect. bombas de agua rep. asc. emp. pintura Tel. 92-6379 652-5472.

REPOSITOR de góndola envalador estibador c/experiencia se ofrece: 21-7347.

REPRESENTANTE artist. prep. afic. canto, teatro, baile C/TV color. Dorrego 1151. Alt. Corrientes 6000.

RURAL 10 asientos viajes al interior TE. 71-1513 de 8 a 14 hs.

SE OFRECE portero o cuidar chalet o encargado hotel 28-2488 Sr. Figueroa.

SE OFRECE cocinero para todo trabajo. Av. Belgrano 283. Tel. 33-6334 Aníbal o José.

SE OFRECE lavacopas. 393-6526.

SERVICE especializado heladeras aire acondicionado trabajos garantidos. Juan Carlos Tel: 26-8495.

SERVICE mecánico de heladeras, lavarropas a domicilio con garantía. Tel. 361-3014.

SERVICIO mecánico a domic. para heladeras fres. trabajos c. gtía. Tel. 362-1990 habit. 86 dejar mensaje.

SEÑORA se ofrece para trabajos por hora o cuidar persona mayor. 50-2581.

SEÑORA se ofrece para encargada de depósito de hotel o portería. Tel: 93-2224.

SEÑORA se ofrece para mucama de hotel. 93-2224.

SEÑORA cuida enfermos de noche de lunes a viernes. Avellaneda 2548 P.B. A.

SEÑORA responsable cuida chicos en su domicilio zona Constitución: 23-7426.

SRA competente para atención de enfermos y ancianos voy a int. inyecc. bnas. ref. Tel. 0220-24905.

SRA. responsable se ofrece para cuidar niños a domicilio por hora o por mes. Constitución 2039. Cap.

SRA. auxiliar de enfermera s. ofrece p. cuidar todo tipo de enfermos o ancianos. Solís 1917 Hurlingham.

SRA. mayor se ofrece atención toilette, cine, teatro o salón fiesta. Pueyrredón 190 Cap. Cod. 1403 Suc. 3 B.

TECHISTA tejas coloniales y francesas, revestimiento gral. y albañilería. 621-0344.

TIPOGRAFO competente se ofrece. 86-0612.

TOLDOS de aluminio y acrílico, cerramientos. Facilidades: $ 300.000 m2 21-1598.

TOLDOS aluminio acrílico completo colocado 300.000 el m2 carpintería aluminio facilid. sin anticipo 21-1598.

TOLDOS aluminio, poliester cerramientos reparaciones. 923-0282.

TOLDOS capotas cúpulas abanicos bajo balcón 773-2236 773-0282.

TOLDOS de aluminio completos y colocados $300.000 metro cuadrado cerramiento. 612-9378 ó 613-5815. Sr. Miguel.

TRASF. de automotores cambio radicación Capital Pcia., rapidez, seriedad, precios económicos C. Pellegrini 143. 10° 35-7611.

VIDRIERO coloco espejos y cristales y blinder a partic. y en obra Tel. 33-6677 de 9 a 21 hs.

VIDRIOS hacemos colocaciones en general. Tel. 621-3404.

VIVIENDA a terminar sin cargo doy a jubilado por ocuparse del Parque. 30-9084.

YESERO arreglos y nuevos 252-4106.

YESO remiendos en el día arreglo pared con humedad bajo cielorraso armado con yeso. Tel. 824-4310.

16 COMPRAS Y VENTAS VARIAS

AMPLIADORA bco. y ngro. lente 35 mm. regalo cubetas, pinzas, etc. 201-0068.

BOLSAS residuos alta densidad 45x60 $ 185 c/u. Avda. Naciones Unidas 2423. V. Maipú. San Martín. 752-8996.

CACHORRITOS caniches enanos (variedad toy) pedigré excel. calidad "Gulys". Cabrera 649 Banfield. 242-8652.

CACHORROS dálmatas 52 días $ 500.000. Ucrania 2244 Valentín Alsina.

CACHORROS raza doberman. Vendo 760-8112.

CANCHAS de bowling prof. compro. Moreno 3037 L. del Mirador.

CASILLA perro mediano $ 200.000 y 3 jaulas $ 100.000. 92-7488 después de las 20 hs.

CHAPONES de 1 a 2 recortes grandes Urquiza 2179 91-9106.

CIEN cassettes virgen Basf. TDK, Hitachi 7.000 c/u. 42-9181 desp. de 19 hs.

CIEN-CASSETTES. virgen basf. TDK Hitachi $ 7.000 c/u 42-9181. Desp. 19 hs.

COMPRO botellas todo tipo de aceite, sidra, ¾, whisky, vino, etc., cantidad mínima 500; retiro a domicilio. 93-4357.

COMPRO cassettes usados "originales" hasta 15.000 c/u. canje 2 x 1. Malpú 484 (fondo).

COMPRO radiografías usadas recortes y offset. 631-9114.

CONEJOS de distintas edades p/laboratorios. 761-1749.

ENVASES vacíos vidrio y cartón todo tipo compramos a los mejores precios. 632-3625.

HOJALATA recortes grandes ocasión Urquiza 2179 91-9106-7854.

JUEGO DE JARDIN 3 piezas hierro. 613-7003.

LIQUIDO en block mercadería nac. e importada de mercería. 87-2954.

LOTE palitos de golf en colores p niños docena $ 35 mil. Tel: 87-2954.

MAQUINA de soldar 450 ampers bobinados cobres carga 15 batería Billinghurst y Valenzuela Claypole Sra. Luna.

MESA y tablero de dibujo completo s. uso todo marca Schmitten oportunidad $ 1,3 mill. Tel: 38-1944.

MICROSCOPIO Zeiss monocular 4 objetivos 1500 aumentos y balanza precisión c. vitrina. 750-2488. $ 3.000.000.

PARRILLA nueva de madera para cama 2 plazas. Vendo urgente 1ª oferta. Belgrano 1580 Cap. Sr. Sánchez.

PULIDORA parquet casi nueva a balancín oportunidad 612-0134.

RELOJ pulsera hombre Seiko Quartz dorado formato Rolex s/uso, estuche garantía origen 1,4 mill. 42-5127.

ROLEX Junior Imitación. 613-5401. Sergio.

TOBOGAN gigante de cedro mts. 415 una maravilla poco uso, cambio por valores o vdo. 641-5843.

TOLDO frte. de negocio nvo. 5,80 mts. vdo. urgte. Av. Independencia 2188. Tel: 942-8868.

TRES escaleras pintor 5-6 y 10 escalones reforzadas uso 3 meses. 611-3987.

TUBO de hidrógeno. Remedios de Escalada 2020, Lanús O. 208-3388.

VDO. Cachorro Doberman 2 meses. $ 900.000. Tel. 250-2047.

VDO. Mirillas de seguridad (importadas) 93-5428, 12 a 14 hs.

VDO. máquina confeccionadora de bolsas de polietileno 90 cmts. y material Zapiola 1381 de 10 a 21 hs.

VDO. trapos de pisos blancos 50x60 algodón 100x100 602-2950.

VENDO balanza reloj nueva, buen precio. Acha 47, Temperley. Villa La Perla. Sra. Beatriz Ponce.

VENDO cerrojos Acitra como nuevos $ 45.000 c/u. Avellaneda 331. "D" - Z - Florida.

VENDO escombro molido. $ 80.000 el m2. Te. 203-1972.

VENDO libros varios 571-2030.

VENDO secador de pie profesional y coraza ayudante y navaja. $ 500.000. Chile 1507. 3 p.

VENDO libros usados gran variedad 87-0690.

VENDO o pto. 65 m. cerámica decorada 20x20 por rural o estanciera. Azamora 1691 Pte. La Noria.

VENDO mesa de corte p. taller de costura. 3,90 x 1,80 $ 1.600.000. 755-8201.

VENDO tapado patitas de astracán talle 46 $ 2 mill. Sarandí 1086 1° piso Cap. de 14 a 21 hs.

VENDO 2 rollos polietileno de 25 k. c/u. a consorcio, 5,5 mill. Ituzaingó 3441 Carapachay. 765-0895.

VENDO 24 revista Mecánica Popular, años 53, 54, 55. 28-3328.

VENTANAS 3 y puertas sobrantes de obra 1ª oferta. Del Valle Iberlucea 1196 Boca.

VESTIDO de novia fino, juvenil. T. 42-44. $ 400.000. 240-1939.

VESTIDOS T. 42 y 44 seminuevos gran oferta. 923-9052.

1 ENCICLOPEDIA "Barsa" 16 tomos como nva. gran oport. Deheza 1950 10° piso. Esc. Fdo. 4c/Cabildo y Gral. Paz

50 DISCOS 78, 74 bailables long play de muchos años líquido barato el lote. 567-3359.

17 AUTOMOVILES PART. Y TAXIMETROS (Cpra. - Vta. - Perm. - Transf.)

COMPRAS

PARTICULAR compra al contado Pick Up. Peugeot Mod. 69 al 72. Tel.: 30-5152.

VENTAS

BUGGY BURROS '75 motor 0km pintado y tapizado a nuevo. Llantas máq. $ 8,5 mill. 0220-20126. J. A. García 3251.

CITROEN m64 muy bno. y chasis nuevo tot. 5,5 mill. Belgrano 5255 Wilde.

CITROEN 69 urgente $ 6 mill. Pieres 412 642-2512.

CITROEN 3 CV 70 T.$ 8 mill. Chile 952 San Isidro.

COUPE TORINO TS 71 ref. Grand Routier, llantas dep., estéreo, parl. Pionner. 15 mill y cuotas fijas. TE.: 773-9227, por la tarde.

COUPE 47 motor 51 p-turismo carretera joya total vería Sturiza 580 Olivos (estac.) 8 a 13 y 16 a 20 hs.

COUPE Torino 72 vdo. o pto. por Dodge 1500 Renault 12 ó 6. Dr. Rebizzo 4131 Caseros.

DODGE Polara 70 motor Perkins 4 cil. m.buen estado urgte. vdo. o pto, Corvalán 677 Cap. 641-6800.

DODGE 1500 mod. 81 azul. 3.000 km. 35 mill. y cuotas. Tegusigalpa 2083 Francisco Alvarez pcia. Bs. As.

FIAT 1600 motor a nuevo tapizado muy bueno gomas nuevas chapa excelente Pérez Galdós 601. Hurlingham.

FIAT 600 mod. 68 part. buen est. 7,5 mill. 621-0344.

FIAT 600 m69 m.buen estado. Colón 701 R. Mejía.

FIAT 600 vendo 27-0976.

MULTICARGA Fiat 1500 mod. 68 con cúpula T.$ 9,5 mill. 361-8753.

OPORT. Renault 4 S. 73 10 puntos de mecánica y espectacular andar, verdadera joya $ 14,5 mill. Húsares 1856 2° piso dpto. 9 (al fondo) Cap.

PEUGEOT 65 buen estado part. Combate de los Pozos 611 5° B. Tel: 942-4638.

PEUGEOT 404 mod. 69 calle 879 N° 4208 La Florida (Quilmes Oeste) vdo.

PLAN OVALO 15 cuotas pagas $ 21 mill o permuto por Fiat 600 78/79. 253-7208.

RAMBLER Classic 660 mod. 1966 domingo 8 a 12.

ROMBO 80 45 32 ctas. pagas adjudicado. tel: 632-7662.

SIAM m61 MB estado. dño vende 4 mill. Tel: 431-3196.

TAXI Dodge 1500 m.74 vdo o pto. De la Peña 2853 Lanús Este.

TAXI Dodge 1500 m78 impecable. Tel: 552-6641.

TAXI Dodge 1500 75 oblea 3 total $ 34 mill. buen auto ver de 14 a 18 hs Charcas 4000 PB "B" Cap.

18 ACCESORIOS P/EL AUTOMOTOR (Cpra. - Vta.)

COMPRAS

COMPRO caja de 4ª Gordini en b/Est. 601-4920

VENTAS

BARANDA p/Pick-up Chevrolet semi-nuevo 67 al 73 - Deheza 1087 Sarandí.

FURGON térmico especial p/Pick-up Ford. Dodge o Chevrolet - Deheza 1087 Sarandí.

PROTECTOR de parabrisas p/Ford. 87-0690.

RADIO AUTO 12v (2) $ 150.000. Tel.: 601-0741.

TORQUIMETROS C/reloj s/uso encastre ¾ y 1 pulgada 35 y 160 kgs. Tel. 297-1424.

19 CAZA - PESCA - CAMPING - CASAS RODANTES (Cpra. - Vta. - Alq.)

VENTAS

BOTE plástico tipo chinchorro 2,5 mts. $ 1,2 mill. Tel: 204-0120.

OPORTUNIDAD vdo. carpa baño y carpa quincho. 658-2474.

RIFLE aire comprimido 4 y ½ y pistola mismo cal. perm. por radio grabador o pasacassettes $ 70 mill. 361-0910.

20 CAMIONES - COLECT. VEHIC. COM (Cpra. - Vta. Perm. - Transf.)

VENTAS

PICK UP Peugeot 70 T 4 B "Joya" Victor Hugo 2812 Cap.

21 MOTOS - MOTONETAS BICICLETAS (Cpra. - Vta. - Perm.)

VENTAS

BICICLETA Frejus cuadro aluminio con tubos piñón 3 coronas completa. Avalos 1068 Cap. 51-8866.

BICICLETA rodado 26 dueño. 613-7003.

GILERA macho 300 m70 $ 6 mill. muy buen estado. Tel: 204-0120.

HONDA MB 100-81 $ 8 mill. excelente estado 9 de julio 1661 San Fernando.

MOTO PUMA M 61 motor nuevo 2 tiempos. 90 millones Peña 938. Banfield.

22 PROFESIONALES Y TECNICOS (Pedidos - Ofrecidos)

OFRECIDOS

DENTADURAS

Rotas inmediatas, flojas otras. "Arreglamos ya" Centro Dental.

Bulnes 1910 PB

84-6049 y 97-4113

23 EMPLEADOS DE COMERCIO Y OFICINA (Pedidos - Ofrecidos)

OFRECIDOS

APRENDA leyes sociales liquidación de sueldos y jornales. Estudie hoy pague después. 40-8497. L/V. 9 a 19 hs.

CADETE para trámites y tareas grales. 297-1946.

CONTADOR público atiende a pequeños y medianos contribuyentes por hora y-o medio día. 30-5599.

LIQUIDO sueldos y jornales a contratistas. Todos los gremios, especialidad construcciones. 613-1744. 12 a 20 hs.

PERSONA para consultorio u oficina con dactilografía c/experiencia 751-1181 ó 41-4716.

PERSONA para consultorio u oficina con dactilografía c/experiencia 751-1181 ó 41-4716.

SEÑOR mayor se ofrece atender negocio al público en Capital comisión diaria. 642-5896.

SEÑOR mayor se ofrece atender negocio al público en Capital Comisión diaria 642-5896.

SRA. para atención restaurante comercio o ventas mostrador y caja c-ref. Del Barco Centenera 345 12 "B".

SRA. con experiencia se ofrece para oficina o consultorio. 751-1181.

24 PERSONAL P/CASA DE FAMILIA (Pedidos - Ofrecidos)

PEDIDOS

EMPLEADA doméstica que pueda viajar se atiende de 10 a 12 hs. Piedras 605. Dpto. 1 P.B. Cap.

OFRECIDOS

TRABAJO doméstico por hora y ayudante de cocina. Bolívar 321. P° 3 D.S. hab. 9 y 3 Tel.: 33-0666.

25 OFICIOS VARIOS (Pedidos - Ofrecidos)

PEDIDOS

A PROFESORAS de Corte y Gimnasia interesante propuesta comercial. 252-5983.

ALBAÑIL y plomero para changas preferible viva zona norte. Tel.: 30-5152.

CHOFERES peones carga descarga. Terrero 429 18-20 hs.

SEÑORA para limpieza de hotel. Piedras 645.

OFRECIDOS

BORDADORA máquina fliar. e industrial trabajo en cantidad (Córdoba 2241 Dto. B. Lanús Este).

CHOFER de taxi ex dueño se ofrece. 571-5398.

COCINERO s/ofrece joven práctico minutero 33-4982 hab. 10

HOMBRE 56 años se ofrece para casero sereno empleado c/registro 26-2352 Constitución 1442 Sr. Fernández

PINTOR medio oficial competente se ofrece 42-8969

SE OFRECE joven 16 años práctico en Bar y Parrilla. 21-3379.

SE OFRECE mozo joven competente experiencia en Bar y Confitería. 46-4930 Ramón.

SRA. se ofrece para vigilancia Sra. Amanda habit. 18. 30-3345 llamar después de 14 hs.

26 VIAJANTES DE COM. CORREDORES Y REPRESENTANTES (Pedidos - Ofrecidos)

PEDIDOS

CORREDORAS/ES medio día mínimo $ 500.000 Av. Naciones Unidas 2423 Villa Maipú San Martín (11-16 hs) 752-8996

CORREDOR retratos pago muy bien Bartolomé Mitre 2452 PB Dpto 13 Cap.

PROMOTORAS/ES y vendedoras/es extraordinarias comisiones liquidaciones diarias 70-5800

PROMOTORAS-ES y vendedores-as extraordinarias promociones liquidaciones diarias. 70-5800.

SI TIENE buena presencia y buen nivel cultural (no es venta) 40-8497 L-V 9-19 hs.

27 ALOJAMIENTOS - PENSIONES - HOTELES (Pedidos - Ofrecidos)

OFRECIDOS

A CABALLERO alq. cama fliar. balcón a la calle Olavarría 427. Tel. 28-7017.

A CABALLERO cama muy confort. agua caliente coc. y plancha gratis. Avda. Alte. Brown 1325. Boca.

A CAMA a caballero serio Rodríguez Peña 420 Cap.

A HABITAC. matrimonio ó persona sóla comodidad. Tacuarí 1461 Cap.

A HOTEL fliar. matrimonios La Rioja 781.

A HOTEL matrimonio $ 22.000 por día caballero, Srtas. $ 13.000 con coc. y lavad. San Juan 2879. Cap.

A HOTEL matrimonio $ 29.000 c/baño privado $ 24.000 s/baño privado c/coc. y lavad. Avellaneda 3579. Cap.

ALQUILO hab. en casa flia. Bolívar 321 Cap. 1° P.

ALQUILO sala con balcón 38-4031.

ALQUILO habitación amoblada zona céntrica casa flia. a Srta. o Sra. 35-2327

ALQ. habitación grande c/baño privado p/matrimonio s. chicos. Srta. caballero. Cuenca 690. Cap.

ALQ. habitación a matrimonio o caballero casa de flia. toda comodidad Ecuador 481. 4° Depto. G. Cap.

ALQ. habitación matrimonio u hombre solo amoblada c/teléf. San Pedrito 238. Cap.

ALQ. habitación a matrimonio u hombre solo amoblada c/tel. San Pedrito 238 Cap.

CAMAS caballeros $ 10.000 Rawson 1023. Alt. Corrientes al 4200. Cap. Tel.: 86-8068.

CASA de flia. alq. habitación amoblada a caballeros compartida o solos Bouchard 468 2° C Cap.

DAMA - caballero todo confort Tel. 824-2477.

DÑA. alq. piecita a joven 35-7293.

HABITACIONES para matrimonios c/s hijos pagos diarios agua caliente. Todo confort. Río de Janeiro 129.

HABITACIONES matrimonios, damas y caballeros. Sarmiento 1532. Cap.

HABITACIONES c/bño. privado y kitchinet para matrimonio o caballeros olleros 2931 Cap.

HABITACION amoblada en casa de flia. p/persona sola 362-7000.

HABITACION disponible para matrimonio damas y caballeros. Av. Montes de Oca 386. Cap.

HABITACION p/matrimonios o muchachos 93-8371.

HABITACION amoblada en casa de flia. p/matrimonio c/bebé 981-7428

HABITACION compartida Sras, Srtas. baño, cocina heladera Tel. $ 400.000 mes. Corrientes 1985 4° G 49-0532

HABITAC. c. baño privado, p. matrim. s. niños y caballeros. Mendoza 5058. Villa Urquiza 51-1013.

HOTEL a estrenar todo conf. precios muy económicos. Av. Indep. 2186. Te. 942-8868.

HOTEL habitac. $ 22.000, c. sin chicos. Frte. Parque Lezama. Defensa 1537 Cap.

MATRIMONIO con chicos agua caliente Carlos Calvo 3776. Cap.

PIEZA amoblada c. cocina $ 1,5 mill. p. día, s. llave, d. depósito. Mendez 860 Wilde alt., Agüero 5500.

PIEZA y cocina en casa Flia. Caballito Primera Junta. 431-3196.

3 PIEZAS juntas o separada con dos balcones a la calle s/m. casa de flia. Chile 1505 P 3°

28 CASAS Y DEPTOS. DE VERANEO (Cpra. - Vta. - Alq. - Perm. - Transf.)

VENTAS

CHALET Santa Teresita, calle 3 entre 57 y 58 N° 5757. Dos ambientes grandes, baño y cocina instalados, con cochera y jardín, vendo urgente. Sra Coca, tel. 208-0076.

SE VENDE dpto. en Playa Serrano Tratar Olazábal 808 Boulogne.

ALQUILERES

ALQUILO casa en Mar del Plata. Febrero 1° al 10 y marzo completo. 750-2157.

BRASIL Copacabana alq. Depto. Fte. al mar mes de marzo 658-2584

BRASIL Copacabana alq. depto. fte. al mar, marzo 658-2584.

CARRASCO Montevideo alquilo depto. 1 y 2 amb. y chalet con cocheras Tel. 241-7021

CASA Mar del Plata 2 hab. cdor. coc. cochera zona parque Camet Trat. Quirno Costa 5794 Valentín Alsina.

CORDOBA: Huerta Grande alq. un amb. baño privado entrada independiente, quincena, mes. 72-3531.

MAR DEL PLATA Alq. marzo 1° quincena y 2° Tel. 362-1570 Centro tres cuadras de la playa Bolívar y Entre Ríos

MAR DEL PLATA: dño. alq. 1 amb. categoría febrero. Alte. Brown y Arenales 642-8612.

MONTEVIDEO Carrasco alq. depto. 1-2 amb. y chalet c-cocheras. Tel: 241-7021.

SAN CLEMENTE: alq. depto. para 7 personas mes marzo 601-7904.

OTRA LOCURA

No cabe otra denominación. Porque cuando todavía los aficionados no "tomaron oxígeno" de las catorce del sábado en el césped... ¡serán trece las que llenan un miércoles con las expectativas lógicas! Un "toque" de novela puede sufrir la cátedra a partir de las 16.45 cuando suene el campanazo y arranquen las emociones que prometen mantenerse hasta las 23. Bien medida la docena de trifectas, dobles sin pausa, la cuatrifecta final, el "juguete nuevo" de la cadena, las imperfectas, en fin... ¡todo!

Ante tan poderosas razones, no cabe otra cosa que meterse de lleno en el programa donde CRONICA desentraña todos los secretos de la cartilla, moverse con los candidatos y pedir que la suerte no se olvide del burrero...

SAN ISIDRO: PROGRAMA COMPLETO PARA LA REUNION DE MAÑANA

1ª CARRERA — Pr. MONARQUE (comienza 1ª apuesta doble: $ 2.000) - 1.000 Mts. — A las 16.45

(APUESTAS A GANADOR, SEGUNDO, TERCERO, IMPERFECTA Y TRIFECTA)

4 ULT. PERF.	ANOTADOS	JOCKEY	e/k.	PADRE-MADRE	CUIDADOR	ULTIMA PERFORMANCE	JOCKEY	Kl.	COTIZACIONES			Tiempo	Hip./Pta.	Fecha
1S 2L 3L 0L	1 ARUBA	no correrá	4/57	Achalay-Arpeggio	M.López	1 por cab. Doña Flor 56	R.Cabrera	56	7.614	en	248.052	57"4/5	S.In.	20/1/82
4S 0S 0A 2L	2 STRUEGA	O.Zapata	4/57	True Vit-Sun Lace	J.Cima	4 a 2 cpos. de G. Alarde 56	O.Zapata	55	21.445	en	162.536	57"3/5	S.In.	27/11/81
0A 0A 0S 3S	3 ABEJA	J.Valdivieso	4/57	Cambremont-Hony Sweet	H.Santos	9 a 8 cpos. de R. Bluea 56	J.Valdivieso	56	37.366	en	132.435	1'14"2/5	Arg.h.	9/1/82
5S 0S 0S 0L	4 ELBITA	J.Paule-4	4/57	Ecuánime-Miss Elba	P.Palacio	5 a 5 cpos. de Aruba 56	S.Paule	56	8.175	en	248.652	57"4/5	S.In.	20/1/82
3S 0S 2A 3S	5 SERENELY	M.Abregú-2	4/57	Dairy-Stellia	L.Canú	3 a 1½ cpos. de Aruba 56	N. Abregú	50	33.431	en	248.652	57"4/5	S.In.	20/1/82
0S 0A 0S 0S	6 ANGEL FLOWER	R.Galloso	4/57	El Botija-Angel Gal	H.Yalet	8 a 13 cpos. de Franela 56	R.Galloso	56	11.438	en	439.188	57"	S.In.	20/1/82
4S 6L 0S 4L	7 IVANJICA	R.Riveiro-4	4/57	Mysolo-Uvira	E.Boni	4 a 4½ cpos. de Aruba 56	R.Rivero	56	150.017	en	248.652	57"4/5	S.In.	20/1/82
0A 0A — —	8 CALENDRA	H.Libré	4/57	Pappe II-Tormentushka	J.Díaz	8 a 10 cpos. de S. Tati 56	R.Laitán	55	8.675	en	66.525	57"	Arg.n.	17/8/81
— — — —	9 ALGACIR	E.Carello	4/57	Pales-Sarawaki	F.Richi	Actuó en Rosario	—							
0L 0S 0L —	10 QUILMEÑA	XX	4/57	Snow Tiger-Chore	E.Clerc	7 a 11 cpos. de Azotina 56	D.Dominguez	55	9.277	en	67.883	1' 8"2/5	L.P.n.	10/12/81
0S 0S 0S 6S	11 DAME BAR	R.Desvard-2	4/57	Ocean Bar-Dame Brocha	V.Reviriego	9 a 10 cpos. de Aruba 56	R.Desvard	50	889	en	248.652	57"4/5	S.In.	20/1/82
0S 0A 0S —	12 SISEBUTA	P.Garnica-3	4/57	Snow Car-Baltra	I.Basualdo	7 a 6½ cpos. de Hekatonica 56	P.Garnica	55	527	en	191.886	1'13"2/5	S.Ip.	14/11/81
0S 3L 0S 0S	13 JAMBA	V.Emmolo-3	4/57	Campionnisimo-Jogleria	J.Muret	10 a vs. cpos. de Yonderina 56	J.Michelli	54	374	en	251.464	56"3/5	S.In.	12/12/81
3S 0S 0A —	14 MERCENARIA	V.Centeno	4/57	Monviso-Signatura	E.Sauro	3 a 7 cpos. de Franela 56	V.Centeno	56	25.775	en	439.188	57"	S.In.	20/1/82

Candid.: STRUEGA (2) — Enem.: Serenely (5) — Sport: Mercenaria (14)

2ª CARRERA — Pr. BOQUERON (finaliza 1ª apuesta doble - comienza 2ª apuesta doble: $ 2.000) - 1.400 Mts. — A las 17.15

(APUESTAS A GANADOR, SEGUNDO, TERCERO, IMPERFECTA Y TRIFECTA)

5A 5S 0S —	1 ES MANTECOL	I.Gorrais	3/56	Mantecón-Es Ligera	H.Martinez	5 a 5 cpos. de P. Azul 56	I.Gorrais	55	23.111	en	124.536	1'28"2/5	Arg.n.	11/12/81
2S 3S 3S 4A	2 VIO BLUFF	P.Molina	3/56	Snow Bluff-Violena	L.Romero	2 a 3 cpos. de B. Label 56	P.Molina	54	62.435	en	455.636	1'31"2/5	S.In.	8/1/82
— — — —	3 BARRIO REO	A.Tarraño-2	3/56	Atronador-Black Moon	A.Haim	Debuta	—							
4L 0L — —	4 PARALO	J.Corso	3/56	Pantano-Gestadora	C.Ramirez	4 a 9½ cpos. de Yakimoto 56	J.Mansilla	55	4.135	en	86.726	1'30"	L.P.n.	29/12/81
0S 3S 5A 2A	5 TENGO TARRO	O.Zapata	3/56	Tarrito-Lenola	C.Gamarra	9 a 14 cpos. de D. Boy 56	O.Zapata	56	35.442	en	528.379	1'35"	S.In.	18/12/81
2A 0A 4L —	6 EL GREEN	A.Coloccio	3/56	Excel II-Kate Greenaway	A.Coloccio	2 a 1½ cpos. de P. Azul 56	A.Coloccio	55	2.273	en	124.536	1'28"2/5	Arg.n.	11/12/81
0S 0S — —	7 PLOMO REY	H.Guias	3/56	Rey Vit-Plumona	A.Grassi	11 a 14 cpos. de B. Eyes 56	H.Guias	56	726	en	445.363	56"3/5	S.In.	2/12/81
4S 6A 0S 0S	8 LION PRESS	E.Liceri	3/56	Unipress-La Polaca	N.Caballero	4 a 2 cpos. de Lorca 56	E.Liceri	55	14.536	en	243.535	58"3/5	S.In.	13/1/82
6S 3L 5L 3L	9 CHICUYO	J.Mansilla	3/56	Hibernal-Mi Yayi	A.Ipoucha	6 a 6 cpos. de H. Hechi 56	J.Mansilla	56	33.855	en	442.130	57"2/5	S.In.	20/1/82
— — — —	10 TABLITO	J.Romero-4	3/56	Table Play-Marsky	O.Bazan	Debuta	—							
0A 6L 0L 0S	11 MACROHE	J.Oural	3/56	Macro-Hematite	A.Hidalgo	7 a 14 cpos. de Malamy 56	J.Oural	55	627	en	283.730	1'23"2/5	Arg.n.	6/1/82
0S 0S 0S —	12 TRIUNFAL	O.Dominguez	3/56	El Virtuoso-Trinitaria	H.Casalotti	14 a vs. cpos. de A. Press 56	O. Dominguez	56	12.443	en	352.439	1'35"	S.In.	10/10/81
— — — —	13 PRINCIPE MENDIGO	H.Blanco-3	3/56	Princesito-Olvidese	L.Carrizo	Debuta	—							
0A 0S 2S 5S	14 QUICK PREL	no correrá	3/56	Seduprel-Queen Sanctury	S.Villacorta	11 a vs. cpos. de Makloy 56	A.Luna	55	2.322	en	191.839	1'25"	Arg.n.	7/10/81

Candid.: VIO BLUFF (2) — Enem.: El Green (6) — Sport: Es Mantecol (1)

3ª CARRERA — Pr. BARLOA (finaliza 2ª apuesta doble - comienza 3ª apuesta doble: $ 2.000) - 1.000 Mts. — A las 17.45

(APUESTAS A GANADOR, SEGUNDO, TERCERO, IMPERFECTA Y TRIFECTA)

0S 3S 0S 0S	1 GREAT FALLS	J.Juárez	4/57	Pales-Montana	J.Juárez	16 a vs. cpos. de La Tinaja 56	J.Juárez	55	28.773	en	425.366	56"3/5	S.In.	12/12/81
6S 0S 0L 6L	2 STAR INDIA	M.Sarati	4/57	Up-Indian Star	A.Bani	6 a 12½ cpos. de Franela 56	M.Sarati	56	6.451	en	439.188	57"	S.In.	20/1/82
2S 6A 3A 0S	3 DOÑA FLOR	E.Liceri	4/57	Pakistán-Ganancia	F.Hilarrachea	2 a la cab. de Aruba 56	E.Liceri	56	16.394	en	248.052	57"4/5	S.In.	20/1/82
0S 0S 2S 0S	4 LATOJA	A.Giannino	4/57	Utópico-Diala	J.Rodriguez	9 a 9½ cpos. de Hekatonica 56	A.Gianinno	55	11.726	en	181.393	1'13"2/5	S.In.	14/11/81
0S 0S 0S 6S	5 PRETTINA	no correrá	4/57	Rafaellino-Pretty Lass	R.Sarachi	10 a vs. cpos. de Aruba 56	H.Correa	56	28.651	en	248.052	57"4/5	S.In.	20/1/82
6S 3S 0S 0S	6 FLOR NEGRA	M.Barroso	4/57	Sentencioso-Espurea	J.Diaz	6 a 7 cpos. de Aruba 56	M.Barroso	56	591	en	248.052	57"4/5	S.In.	20/1/82
0S 5S 0A 5S	7 LINDA PERUANA	R.Riveiro-4	4/57	Siempre Lindo-Achichornia	J.Rodas	10 a 9½ cpos. de Bambamarca 56	V.Centeno	55	32.435	en	524.378	58"2/5	S.In.	1/1/82
0L 0L 0L 0L	8 HABANITA CHAU	A.Gallardo-2	4/57	Bluff Habanito-Nebbia	F.Díaz	12 a vs. cpos. de A. Fea 56	J.Gallardo	56	86	en	72.536	1'35"2/5	L.P.n.	30/8/81
1S 0L 0S —	9 EGRETTA	F.Sarmiento-4	4/57	Ecuánime-Copetona	A.Saleb	1 a 3 cpos. de Franela 56	F.Sarto	56	226	en	439.182	57"4/5	S.In.	20/1/82
5S 0A 0S 6A	10 MAT ROYAL	E.Bortulé	4/57	Matignon-Royal Mail	L.Spera	5 a 7½ cpos. de Franela 56	E.Bortulé	56	106.083	en	439.188	57"4/5	S.In.	20/1/82
0S 6A 0S —	11 LA LAUCHITA	R.Zalazar	4/57	Rebote-Tenista	H. Di Paolo	13 a 14 cpos. de Bambamarca 56	R.Zalazar	56	21.343	en	524.378	58"2/5	S.In.	1/1/82
2L 6L 0L 0L	12 RINCO ESTRELLA	C.Ibarba-4	4/57	Ovid-Dame Estella	H.Santiago	2 a ½ cpo. de Marielo 57	C.Ibarba	53	1.490	en	65.810	1'8"2/5	L.P.n.	26/1/82
2S 2S 2S 0S	13 LIPOTIMIA	J.Godoy-2	4/57	Snow Festival-Lineria	E.Dominguez	2 a 6 cpos. de Franela 56	J.Godoy	50	78.135	en	439.188	57"4/5	S.In.	20/1/82
5A 0A 0S 0L	14 LOANDA	E.Olguin	4/57	El Virtuoso-Lovely Bluff	N.Ayala	5 a 11 cpos. de Invitación 56	E.Olguin	55	7.253	en	166.253	1'14"2/5	Arg.h.	9/1/82
0S 3L 4L 5L	15 FRAU NELLY	no correrá	4/57	Frari-Nociva	M.Gervasoni	12 a vs. cpos. de Aruba 56	M.Lezcano	56	5.730	en	248.052	57"4/5	S.In.	20/1/82

Candid.: DOÑA FLOR (3) — Enem.: Lipotimia (13) — Sport: Flor Negra (6)

4ª CARRERA — Pr. LANDSEER (finaliza 3ª apuesta doble - comienza 4ª apuesta doble: $ 2.000) - 1.000 Mts. — A las 18.15

(APUESTAS A GANADOR, SEGUNDO, TERCERO, EXACTA Y TRIFECTA)

0A 0A 6S 2A	1 JUDITH	XX	4/54	Generalisimo-Farahnaz	A.Machena	13 a vs. cpos. de La Noche 57	R.Galloso	57	4.766	en	137.726	1'13"	Arg.n.	15/1/82
0L 5L 0S 1L	2 SOHOPAR	D.Orcellet-4	4/54	Sonorito-Paradisiaca	A.Hidalgo	8 a 9 cpos. de C. Negra 56	D.Orcellet	55	7.657	en	172.736	1' 6"2/5	L.P.n.	13/1/82
5A 3S 4S 0A	3 CROSS WATERS	R.Riveiro-4	4/57	Greek Waters-Cross Call	E.Martucci	5 a 5½ cpos. de N. Top 56	A.Ferreras	55	26.355	en	186.757	1'11"	Arg.n.	27/12/81
2A 1A 2A 1A	4 PAUSE	R.Rossi-2	4/54	Utópico-Pausada	C.Ferro	2 a 2 cpos. de Anidera 56	N.Mezotero	56	18.666	en	862.736	56"2/5	Arg.n.	13/11/81
4L 1L 0L 0L	5 ROSS SUN	O.Addati-2	4/57	Dear Sun-Meta Ros	N.Ojeda	4 a 4 cpos. de C. Negra 56	O.Adatti	55	6.253	en	172.736	1' 6"2/5	L.P.n.	14/1/82
0L 0L 0L 0S	6 EXCENTRICA	C.Ibarba-4	4/57	Excel II-Art Dancer	H.Santiago	11 a vs. cpos. de C. Negra 56	C.Ibarba	54	5.243	en	172.736	1' 6"2/5	L.P.n.	14/1/82
3S 1S 3S 5S	7 RECLUTADA	no correrá	4/54	Gran Secreto-Mount Lejend	J.Maldotti	3 a ½ cpo. de Pandora 56	R.Laitán	55	52.637	en	119.728	56"3/5	S.In.	8/1/82
1L 2L 5A 0S	8 ONA BLUFF	P.Rodriguez-3	4/54	Bluff Bluff-Abandona	J.Garcilazo	1 por 1½ cpo. a Sithonia 56	R.Rodriguez	55	24.113	en	192.738	1' 9"	L.P.n.	7/1/82

Candid.: PAUSE (4) — Enem.: Cross Waters (3) — Sport: Ona Bluff (8)

5ª CARRERA — Pr. TANTALO (finaliza 4ª apuesta doble - comienza 5ª apuesta doble: $ 2.000) - 1.400 Mts. — A las 18.45

(APUESTAS A GANADOR, SEGUNDO, TERCERO, EXACTA Y TRIFECTA)

0L 1L 1L 2L	1 LUNA Y SOL	J.Maciel	3/53	Swallow the Sun-Luna Federal	J.Corte	7 a vs. cpos. de Marisette 56	J.Burgois	55	6.755	en	62.837	1'26"	L.P.n.	8/12/81
3S 0S 1S 3A	2 TELEGRILLA	E.Tasende	3/53	Telefónico-Ledanca	G.Cervi	3 a 6½ cpos. de Taranta 56	W.Blanco	56	12.534	en	224.536	1'35"2/5	S.In.	8/12/81
5L 3L 1L 4L	3 ATADERAS	M.Salces	3/53	Flintham-Maniatada	M.Sarachi	5 a 7 cpos. de L. y Sol 56	R.Comas	55	21.463	en	58.772	1'28"	Arg.n.	28/11/81
1S 5S 2S 1S	4 MODEL FIGURE	M.Escagües	3/53	El Gran Capitán-Atlas Figure	E.Ferro	1 por la cab. a Romera 56	V.Sanguinetti	56	182.738	en	352.437	1'35"2/5	S.In.	30/12/81
1S 5S 1S 2A	5 TARANTA	J.Valdivieso	3/53	Tan Pronto-Chance	D.Pascual	1 por ½ cpo. a F. Top 56	J.Valdivieso	55	31.775	en	224.738	1'35"2/5	S.In.	8/12/81
4A 1A 6A 3S	6 CHE CONSTANZA	D.Orcellet-4	3/53	Mariache-Calpurnia	R.Pellegatta	4 a 3½ cpos. de Bartica 56	O.Ayude	56	14.554	en	199.728	1'24"2/5	Arg.n.	29/11/81
3A 3L 5L 1L	7 SEDALINA	M.Lezcano	3/53	Sheet Anchor-La Quiero	M.Gervasoni	3 a 11 cpos. de Realisima 56	J.Batruni	55	4.355	en	392.738	2' 5"	Arg.n.	2/1/82
4A 2A 2L 0L	8 MEJORADORA	R.Riveiro-4	3/53	Pepenador-Mejoria	J.Espindola	4 a 2½ cpos. de F. Top 56	R.Rivero	56	8.978	en	177.627	1'24"	Arg.n.	2/1/82
4A 1A 6L 4L	9 BARTICA	E.Jara	3/56	Broken Penny-Louneen	R.Rojas	4 a 13 cpos. de Palm 56	E.Jara	55	13.424	en	122.736	1'37"2/5	Arg.n.	19/12/81

Candid.: MODEL FIGURE (4) — Enem.: Taranta (5) — Sport: Bartica (9)

6ª CARRERA — Pr. DISTINGUIDO (finaliza 5ª apuesta doble - comienza 6ª apuesta doble: $ 2.000) - 1.000 Mts. — A las 19.15

(APUESTAS A GANADOR, SEGUNDO, TERCERO, EXACTA Y TRIFECTA)

0S 1A 1A 6S	1 BLUE BLUE	J.Palacios	4/57	Blue Diamond II-Mame	J.Etchechoury	10 a vs. cpos. de Flier 56	J.Palacios	55	41.886	en	424.232	1'21"2/5	S.In.	10/10/81
3S 1S 5A 5A	2 ORLEANS	H.Libré	4/57	Mount Athos-Francia	J.Maldotti	3 a 3 cpos. de El Fugitivo 56	H.Libré	54	49.283	en	253.439	55"2/5	S.In.	18/12/81
3L 0L 0L 0L	3 AMSTEL	XX	4/57	Francis U.-Billie Dove	J.Molina	3 a 2 cpos. de Boymast 56	R.Desvard	54	12.534	en	51.676	1' 1"	L.P.n.	26/11/81
1L 4L 0A 1S	4 EASY MAN	I.Gorrais	4/54	Mantecón-Escolania	H.Martinez	1 por 1½ cpo. a Casiano 56	I.Gorrais	56	29.378	en	72.536	1' 1"2/5	L.P.n.	10/12/81
4L 1S 4L 5L	4A NED	M.Cañedo	4/54	Pazman-Francisquita	Idem	4 a 6 cpos. de S. Par 56	J.Corso	55	25.343	en	182.637	1' 7"	L.P.n.	27/12/81
5S 6S 3S 5S	5 MOFLETE	C.Verdasco	4/57	Utópico-Mofi	L.Crosato	5 a 1½ cpo. de Opiante 56	C.Verdasco	56	52.637	en	544.168	56"3/5	S.In.	13/1/82
6A 5S 1S 5S	6 BESTLINE	M.Planas-4	4/57	El Virtuoso-Benisa II	A.Irusta	6 a 7½ cpos. de G. King 56	P.Molina	55	6.277	en	129.378	57"	Arg.n.	4/12/81
0A 0A 1S 2L	7 GUA SOL	O.Telechea-4	4/54	Dieu du Soleil-Rancha Gua	P.Pescio	10 a vs. cpos. de T. Park 56	O.Telechea	56	1.253	en	293.738	1'11"2/5	Arg.n.	27/12/81
1S 4S 3S 0A	8 DR. PANGARITO	R.Laitán	4/54	Country Doctor-Tisha	S.Vega	1 por el pzo. a Opiante 56	R.Laitán	55	56.253	en	572.839	56"3/5	S.In.	8/1/82

Candid.: DR. PANGARITO (8) — Enem.: Orleans (2) — Sport: Blue Blue (1)

7ª CARRERA — Pr. UNICA (finaliza 6ª apuesta doble - comienza 7ª apuesta doble: $ 2.000) - 1.400 Mts. — A las 19.55

(APUESTAS A GANADOR, SEGUNDO, TERCERO, IMPERFECTA Y TRIFECTA - 1ª APUESTA CADENA)

6S 0S 0L 0L	1 COSCAY	R.Galloso	3/56	Biscay-Conocencia	H.Yalet	6 a 8 cpos. de B. Label 56	R.Galloso	55	3.645	en	455.363	1'31"2/5	S.In.	8/1/82
0L 5L 3L 0S	2 VIEJO PANCHO	R.Pastor-4	3/56	Volcanus-Athen	A.Ipoucha	10 a vs. cpos. de Anhelo 56	J.Mansilla	56	4.255	en	234.309	1'36"	L.P.n.	7/1/82
— — — —	3 BABO CAMP	no correrá	3/56	Campionnisimo-Babs	A.Corro	Debuta	—							
0S 0L 6S —	4 FRUCTIDOR	H.Ponce-4	3/56	Dart Board-La Marseillaise	R.Guerrina	13 a vs. cpos. de Yacou 56	H.Ponce	51	1.435	en	334.829	2'15"2/5	S.In.	21/10/81
3A 6A 0S —	5 RIVER OAKS	P.Garnica-3	3/56	Cipol-Delta Bay	O.Ojeda	3 a 2 cpos. de Calcado 57	P.Garnica	51	11.463	en	182.736	1'13"2/5	Arg.p.	20/12/81
— — — —	6 CANTONERO	E.Liceri	3/56	Lefty-Capriccioli	J.Irazusta	Debuta	—							
— — — —	7 HESSE	C.Verdasco	3/56	Dart Board-Turingia	L.Crosato	Debuta	—							
0S 0L 0S —	8 DATO CIERTO	R.Comas	3/56	Skinner-Dameanor	L.Fa	9 a 13 cpos. de Lagartijo 55	R.Comas	55	728	en	263.534	59"3/5	S.In.	30/12/81
0S 0S 0S 0S	9 BATIENTE	J.Gallardo-2	3/56	Sky Don-Balearica	C.Rossi	13 a vs. cpos. de B. Label 56	J.Gallardo	56	172	en	455.636	1'31"2/5	S.In.	8/1/82
0A 2L 5S 2S	10 RHETT BUTLER	XX	3/56	Francis U.-Billie Dove	J.Molina	7 a 19 cpos. de M. Fox 56	D.Soto	55	6.253	en	135.647	1'24"2/5	Arg.n.	15/1/82
0L — — —	11 DEPORTISTA	O.Zapata	3/56	Neurólogo-Lema	E.Bani	7 a 9½ cpos. de D. German 56	R.Comas	56	4.167	en	352.635	1' 8"	L.P.n.	18/7/81
0L 0L 0L 0L	12 VAMOS VIGA	H.Prieto	3/56	Mirebeau-Cruz y Raya	H.Taborda	7 a 7½ cpos. de Faisán 56	J.Cepeda	55	525	en	152.439	1'29"2/5	L.P.n.	27/12/81
4S 2S 0A —	13 LARAMIE DOC	H.Costantino	3/56	Laramie Trail-Mayólica	J.Etchechoury	4 a 6½ cpos. de B. Label 56	C.Pezoa	56	126.354	en	455.636	1'31"2/5	S.In.	8/1/82
6S 4S 0L 0L	14 MONEY GOLD	J.Figueroa	3/56	Old Gold-Soberosa	E.Mercado	6 a 4 cpos. de Tupolev 56	J.Figueroa	55	16.253	en	423.883	1' 3"2/5	S.In.	18/12/81

Candid.: LARAMIE DOC (13) — Enem.: River Oaks (5) — Sport: Money Gold (14)

8ª CARRERA — Pr. RIO PARANA Handicap (finaliza 7ª apuesta doble - comienza 8ª apuesta doble: $ 2.000) - 1.000 Mts. — A las 20.25

(APUESTAS A GANADOR, EXACTA Y TRIFECTA - 2ª APUESTA CADENA)

4S 0A 0S 1S	1 GITANES	M.Escagnes	5/49	Neurólogo-Anyway	M.Escagnes	4 a 8 cpos. de S. Shore 56	M.Escagnes	55	13.545	en	224.536	55"3/5	S.In.	8/1/82
2A 5S 3S 1S	2 WATER PRINCESS	H.Costantino	4/57	Greek Waters-Diabolita	J.Penna	2 a 1/2 cpo. de S. Shore 56	H.Costantino	56	26.344	en	788.373	55"2/5	S.In.	27/11/81
2S 5L 3A 3L	3 BIRMATIC	R.Galloso	5/54 1/2	Birmingham-Coma Tic	A.Alacina	2 a 6 cpos. de S. Shore 56	R.Galloso	55	28.363	en	224.536	55"3/5	S.In.	8/1/82
2A — — —	4 MONTILLANA	A.Baratucci	3/54	Thyco-Monibelle	H.Macat	2 a 2 cpos. de Ostrogodo 56	A.Baratucci	52	32.088	en	206.044	58"	Arg.p.	20/12/81
4A 3S 4A 1S	5 SUPER HONESTA	M.Lezcano	3/51 1/2	Super Tracks-Hayane	M.Gervasoni	4 a 6 cpos. de Cisandra 56	M.Lezcano	55	11.253	en	126.373	56"3/5	Arg.n.	17/1/82
1L 2L 5A 5S	6 CANA NEGRA	O.Telechea	5/50	Corcel-Negra Canalla	P.Pescio	1 por 1½ cpo. a Celda 56	O.Telechea	54	42.636	en	172.638	1' 6"2/5	L.P.n.	14/1/82

Candid.: WATER PRINCESS (2) — Enem.: Montillana (4) — Sport: Birmatic (3)

WATER PRINCESS VA DE PESADA

Water Princess tiene tanto dominio de la noche sanisidrense (la foto es elocuente) que el peso máximo del handicap de mañana... ¡sera una plumita! Le damos el voto.

Una Rosarina se Viene al Humo: Montillana

Octavo turno del programón sanisidrense de mañana, handicap central. Y un kilómetro que —en función de inscriptas— es lo más "débil" pero cuando llegue el momento de poner en marcha el "emocionómetro"... ¡pueden reventar las agujas! Porque los kilos juegan un rol fundamental en el reparto de chances que, a nuestro juicio, tienen a **Water Princess** a la cabeza. Y los premios —o la trifecta— deben llenarse con la rosarina **Montillana** y la veterana **Birmatic**. Las otras tres tienen lo suyo... pero no tanto.

Vamos a fundamentarlo: pese a jugar "de pesada", la hija de Greek Waters tiene el motor a pleno. Y lo demostró cayendo con todos los honores a medio cuerpo de Sun Shore en 57", escoltando a la internacional Diplomada en 55"1/5 y en 56" y dejando sin aliento a Inés Bar en 56". Por eso, los kilos no se van a sentir. Pero la forastera no solo se expuso en vidriera al debutar con un 2° en Palermo sino que al ensayar en el césped bajo la batuta de Angel Barattucci, dio un show. ¿Y **Birmatic**? Bueno, ya le conocemos de memoria su 2° de Sun Shore en 55"3/5 y en el césped es muy positivo y las ventajas que recibe en el plomo, son para destrozar las puertas de la gatera y venirse de un hebra hasta la colorada. Aparentemente la **Super Honesta** está de más en este kilómetro. Pero la cuida Gervasoni, va de 51 kilos, y una vez —hace tiempo— supo abrazarse con el disco sanisidrense. La recomendamos para buscar una que de los quince...

Puede Llegar una Cadena Liviana

Por supuesto, las trampas están siempre abiertas. Pero nuestro "olfato" nos induce a suponer una Cadena "para varios" —¡Ya es hora!— en la reunión sanisidrense de mañana. Hablamos ya de Water Princess y esperamos que se unan eslabones como **Laramie Doc, Magic Boy, Moles, Burucuyá** y **Sandy Lane** así el reparto se hace más equitativo. Y grita más de uno...

Al paso que vamos, si nuestros planes se tuercen en la llegada de dividendos raros... ¡la dichosa Cadena va a ser un juego para una selecta y millonaria minoría!

9ª CARRERA — Pr. SENEGAL (finaliza 8ª apuesta doble - comienza 9ª apuesta doble: $ 2.000) - 1.000 Mts. — A las 20.55

(APUESTAS A GANADOR, SEGUNDO, TERCERO, IMPERFECTA Y TRIFECTA - 3ª APUESTA CADENA)

4 ULT. PERF.					ANOTADOS	JOCKEY	e/k.	PADRE-MADRE	CUIDADOR	ULTIMA PERFORMANCE	JOCKEY	Kl.	COTIZACIONES			Tiempo	Hip./Pts.	Fecha
0S	0L	2L	6A	1	CON VINO	E.Riso	6/56	Yata Nahuel-India Clara	J.Martínez	14 a vs. cpos. de A. Said 56	E.Riso	56	10.361	en	384.366	56"1/5	S.Ln.	23/1/82
1L	4L	5L	5L	2	ZORRO RAJADOR	C.Vega	5/54	Con Tinta-La Licorne	J.Loñego	1 por ¾ cpos. a Con Vino 56	C.Vega	55	22.635	en	172.635	1'8"2/5	L.P.n.	7/1/82
0L	3L	0L	4L	3	BEQUENORTE	M.Cañedo	3/53	Beque-Novera	J.Roa	10 a 11 cpos. de Vio 56	M.García	56	48.377	en	273.536	1'8"2/5	L.P.n.	10/1/82
2S	6S	0L	4S	4	MAGIC BOY	O.Ayude	6/56	Commendatore-M. Carpet	P.Costa	2 a ¾ cpos. de Opiante 56	O.Ayude	55	42.536	en	544.372	56"3/5	S.Ln.	13/1/82
0S	1S	0S	3S	5	VIAL	M.Bertorini	7/53 1/2	Mysolo-Via Salaria	J.Oporto	11 a vs. cpos. de Opiante 56	A.Ferreras	56	12.736	en	544.372	56"3/5	S.Ln.	13/1/82
0L	0L	0L	0L	6	CAPTAIN KIWI	J.Burgois	7/51	New Noble-Kalandar	D.Gómez	10 a vs. cpos. de El Borrascoso 56	A.Roldán	55	4.253	en	213.738	1'27"2/5	L.P.n.	14/1/82
3L	6L	0A	6S	7	SEA HIPPIE	J.Fernandez	3/51	Snow Hippy-Sea Secret	R.Cortez	5 a 11 cpos. de Tamaka 56	W.Serrudo	56	998	en	123.998	1'27"	L.P.n.	8/12/81
0A	—	—	—	8	EL MUDO	XX	5/51	El Balazo-Mini Mini	A.Machena	10 a vs. cpos. de J. King 56	M.Palacios	51	7.263	en	197.283	57"3/5	Arg.h.	3/4/81
3S	1L	6L	0L	8a	UN SAUCE	XX	6/51	Uno-Egipciaca	Idem	3 a 3½ cpos. de Decisivo 56	A.Martínez	55	7.253	en	224.738	58"2/5	S.Ln.	10/6/81
3S	—	—	—	9	BOYMAST	J.Alvis	4/58 1/2	Mizzenmast-Grass Grown	D.Pascual	3 a 2½ cpos. de Vial 56	J.Alvis	56	42.738	en	425.388	55"2/5	S.Ln.	22/12/81
0S	6S	0L	0A	10	SUN TAN	S.Tieri	7/51	Society II-Teocracia	C.Fuentes	9 a 13 cpos. de Madrigante 56	P.Molina	55	1.829	en	82.435	1'22"2/5	Arg.n.	16/4/81
0A	0L	0S	0S	11	KENYON	M.Escagües	4/51	Keenly-Gameleira	M.Escagües	10 a vs. cpos. de Leyberkin 56	C.Pintos	55	2.168	en	642.539	56"2/5	S.Ln.	13/1/82

Candid.: MAGIC BOY (4) — Enem.: Boymast (9) — Sport: Un Sauce (8a)

10ª CARRERA — Pr. PLATERIA (finaliza 9ª apuesta doble - comienza 10ª apuesta doble: $ 2.000) - 1.400 Mts. — A las 21.25

(APUESTAS A GANADOR, SEGUNDO, TERCERO, IMPERFECTA Y TRIFECTA - 4ª APUESTA CADENA)

0S	4S	0A	0S	1	FAT REY	A.Giannino	3/56	Rey Vit-Fatty	J.Rodriguez	9 a 7 cpos. de A. Field 56	A.Giannino	55	5.263	en	354.535	56"	S.Ln.	13/12/81
—	—	—	—	2	TUNANTE	A.Cervantes	3/56	Romvaso-Tayolita	J.Tedesco	Debuta	—					—		—
0L	3L	6S	2L	3	CAMPWALL	M.Sandoval	3/56	Campbell-Wallawalla	R.Sarfiel	10 a vs. cpos. de Equatorial 56	J.Azamor	55	8.273	en	191.886	1'42"2/5	L.P.n.	22/11/81
—	—	—	—	4	GOLD OF SUN	I.Guimaraes-2	3/56	Flavour Sun-Gold Dina	A.Giovanetti	Debuta	—					—		—
0S	0L	0S	5L	5	SIGLO	R.Comas	3/56	Super Cavalier II-Señita	L.Fa	8 a 14 cpos. de Cabalistico 56	R.Comas	55	354	en	283.739	56"3/5	S.Ln.	30/12/81
3L	0A	4L	0L	6	EL BOCHA	L.Alzamora	3/56	Jorgeerre-María Delia	H.Azpilcueta	3 a 5½ cpos. de P. Second 56	L.Alzamora	56	10.235	en	161.310	1'38"3/5	L.P.n.	17/1/82
0S	—	—	—	7	HESPERO	C.Ramirez-3	3/56	Merchant Venturer-Asterope	N.Caballero	10 a 14 cpos. de Aristrando 56	C.Ramirez	55	1.355	en	641.577	1'36"2/5	S.Ln.	3/1/82
0L	0A	0S	—	8	FRAY VICENTE	R.Zalazar	3/56	Frari-Violera	—	14 a vs. cpos. de Amago 56	J.Romero	56	1.311	en	133.827	1'15"	L.P.p.	20/12/81
9S	—	—	—	9	CHINO VIEJO	H.Guias	3/56	Rey Vit-China Vieja	A.Grassi	5 a 9½ cpos. de Lagartijo 56	R.Encinas	55	4.837	en	263.534	59"3/5	S.Ln.	30/12/81
5S	—	—	—	10	MOLES	H.Costantino	3/56	Rigolo-Transilvania	J.Penna	5 a 6 cpos. de P. Uno 56	H.Costantino	56	14.225	en	428.379	1'24"	S.Ln.	9/9/81
—	—	—	—	11	GAUCHO BRAVO	J.Repiso	3/56	Four Fingers-Gaucha Baguala	I.Suárez	Debuta	—					—		—
0S	2L	2L	3L	12	SPORTER	J.Maciel	3/56	Hibernal-Lady Sport	A.Ipoucha	8 a 19 cpos. de N. Hechi 56	J.Maciel	56	14.110	en	442.130	57"2/5	S.Ln.	20/1/82
0S	0S	0S	0S	13	MACROLIDO	F.Sarmiento-4	3/56	Macro-Clementina Loca	A.Saleb	15 a vs. cpos. de Eleboro 56	F.Sartori	56	406	en	523.459	56"2/5	S.Ln.	23/1/82
3S	0S	0S	—	14	MANENTE	M.Bertorini	3/56	Four Fingers-Mornita	H.Maduri	3 a 1½ cpo. de Conserje 56	M.Batruni	56	25.444	en	556.667	1'22"4/5	S.Ln.	8/1/82
0S	0S	—	—	15	ERRIS	O.Ilarione	3/56	Ecuánime-Princesse O'Grady	A.Manzoni	9 a 15 cpos. de El Centinela 56	O.Ilarione	55	4.116	en	48.273	1'36"	S.Ln.	8/12/81

Candid.: MOLES (10) — Enem.: Manente (14) — Sport: Chino Viejo (9)

11ª CARRERA — Pr. DESTRUCTOR (finaliza 10ª apuesta doble - comienza 11ª apuesta doble: $ 2.000) - 1.400 Mts. — A las 21.55

(APUESTAS A GANADOR, SEGUNDO, TERCERO, EXACTA Y TRIFECTA)

5S	0S	6S	5L	1	FRONTAL	O.Montenegro-3	4/51	Mysolo-Frozen Tracks	L.González	5 a 5 cpos. de Optativo 56	O.Montenegro	55	23.148	en	425.536	1'47"	S.Ln.	13/1/82
0S	0A	0A	6A	2	TROPERO SOY	M.Sarati	5/57	Sheet Anchor-Pasional	M.Gervasoni	7 a 9 cpos. de El Perdon 56	M.Sarati	56	10.554	en	587.050	1'21"2/5	S.Ln.	20/1/82
0A	1S	1S	3S	3	BURUCUYA	no correrá	5/57	Snow Festival-Camucha Cua	J.Penna	8 a 11 cpos. de Satsal 56	H.Costantino	56	37.356	en	118.273	1'24"2/5	Arg.n.	26/7/81
3S	3S	4S	1S	4	LITUANO	R.Zalazar	6/57	Perugin-Celt	C.Boselli	5 a 2½ cpos. de B. Feu 56	R.Zalazar	55	44.524	en	511.647	1'49"	S.Ln.	8/12/81
1S	1S	6S	3S	5	REMACHE	A.Suszinski-4	5/50	Laconique-Rencontre	P.Artigas	11 a 11 cpos. de Unruly 56	H.Artigas	56	46.453	en	471.688	1'10"	S.Ln.	16/1/82
2S	3S	5A	1S	6	EL CAPORAL	A.Valenti-3	5/51	Atronador-Debrise	L.Quinteros	2 a ½ cza. de Estretat 56	A.Valenti	55	82.637	en	361.578	1'37"	S.Ln.	16/9/81
4L	3L	6L	6L	7	PONELE	A.Medina-4	5/57	Platón-Miss Kendall	O.Izaguirre	4 a 5 cpos. de D. Coco 56	J.Burgois	56	35.568	en	239.380	1'28"	L.P.n.	17/1/82
0S	0L	1S	5L	8	GRAN TRUENO	H.Libre	5/57	Atronador-Saida	J.Maldotti	7 a 8 cpos. de Olimpo 56	L.Bosa	55	6.263	en	352.635	1' 7"2/5	S.Ln.	2/12/81
0L	0L	6A	3L	9	EL DEMONIO	R.Cabrera	5/57	Entredicho-La Peseta	P.López	9 a 13 cpos. de Con Lucy 56	R.Cabrera	56	13.425	en	293.830	1'28"	L.P.n.	17/1/82
2A	2A	5A	1A	10	REGLAMENTADO	R.Ricoy	5/57	Commendatore-Reglisse	A.Lefosse	2 al pzo. de El Perdón 56	R.Ricoy	54	34.354	en	200.829	1'26"	Arg.n.	2/1/82
5S	6S	3S	1S	11	HUAPIL	A.Alvarez	6/57	Salliquelo-Huancape	R.Galeano	5 a 7½ cpos. de A. Said 56	A.Alvarez	56	131.490	en	384.366	56"1/5	S.Ln.	23/1/82
0S	4L	1L	0S	12	TOP RUNNER	no correrá	6/57	Gamin-Top Filly	J.Garrido	13 a vs. cpos. de A. Said 56	I.Gorrais	56	13.895	en	384.366	56"1/8	S.Ln.	23/1/82
3S	1S	5S	4S	13	PUNTAL	E.Jara	5/54	Amateur-Punta Brava	J.Etchechoury	3 a ½ cpo. de S. Tarro 56	C.Pezoa	55	82.637	en	524.377	1'37"2/5	S.Ln.	30/12/81
0L	6S	0S	1S	14	QUE LINDO	G.Rizzi	5/54	Arduo-Cosita Linda	J.Panizza	10 a 11 cpos. de Archibaldo 56	R.Barrueco	56	6.413	en	85.663	1' 6"	L.P.n.	1/10/81

Candid.: LITUANO (4) — Enem.: Reglamentado (10) — Sport: El Caporal (6)

12ª CARRERA — Pr. BRANDSEN (finaliza 11ª apuesta doble - comienza apuesta exacta doble: $ 10.000) - 2.000 Mts. — A las 22.25

(APUESTAS A GANADOR, SEGUNDO, TERCERO, EXACTA Y TRIFECTA - 6ª APUESTA CADENA)

5S	1S	0L	6S	1	DUEÑA MIA	J.Maciel	4/57	Mandil-Arsenia	A.Torres	5 a 4 cpos. de Walcamira 56	J.Maciel	55	26.355	en	273.638	1'35"2/5	S.Ln.	8/1/82
1L	0L	2L	0L	2	YASMIN	A.Valenti-3	4/57	Dátil-Wishingarch	L.Quinteros	1 por 4 cpos. a Mensajera 56	A.Valenti	56	12.777	en	82.637	2'12"2/5	L.P.n.	26/12/81
1S	4S	5S	0A	3	AJENA	H.Costantino	4/57	Absolved-Snow Carpet	J.Rotta	1 por ½ cpo. a Ifni 56	J.Valdivieso	55	82.637	en	466.253	1'37"2/5	S.Ln.	1/1/82
6A	3S	1S	2S	4	GABYELA	J.Cervantes-3	4/54	Garcilazo-Flor Andariega	G.Lencinas	6 a 10 cpos. de Palquí 56	J.Cervantes	50	1.950	en	172.482	2'4"	Arg.n.	22/1/82
6S	2S	2S	5A	5	SANDY LANE	J.Palacios	4/54	Merchant Venturer-Duna	J.Etchehoury	6 a 4 cpos. de S. Star 56	J.Palacios	56	41.563	en	311.766	2'2"2/5	S.Lm.	21/11/81
1S	2S	2S	3S	6	VIBREANTE	A.Vella-4	4/54	Practicante-Virgin Queen	Idem	1 por ½ cpo. a Taumada 56	J.Palacios	54	52.635	en	118.677	1'52"2/5	S.Lh.	1/11/81
3S	0A	0S	4S	6	AVELINA	R.Desvard-2	4/54	Dart Board-Abeara	E.Barno	3 a 1 cpo. de Sant 56	R.Desvard	56	18.273	en	331.472	2'2"	S.Ln.	22/12/81
4S	6S	5A	2S	6a	BASTILLA	no correrá	4/54	El Virtuoso-Bonaventure	J.Pereyra	4 a 3½ cpos. de Savoia 56	R.Desvard	56	69.440	en	419.644	1'36"3/5	S.Ln.	20/1/82
3A	5A	6S	1A	7	INKY	O.Montenegro-3	4/57	Ex-Libris-Acuatinte	J.Ojeda	3 a 8½ cpos. de Walcamira 56	O.Montenegro	56	5.862	en	104.364	1'24"1/5	Arg.n.	22/1/82
0S	0L	0S	2L	8	EXCEL CUYEN	A.Medina-4	4/57	Excel II-Cuyen Curu	R.Medina	8 a 14 cpos. de Chacra 56	A.Medina	55	2.141	en	338.727	1'21"	S.Ln.	23/10/81
0L	2L	3S	4L	9	ALAS	V.Sabin	4/57	Merchant Venturer-Ailee	I. San Millán	7 a vs. cpos. de D. Suerte 56	J.Maciel	56	5.146	en	47.662	2'8"	L.P.n.	17/12/81
2S	2A	3S	1S	10	LA TEMPESTAD	J.Valdivieso	4/57	Cipol-Tramontana	A.Giovanetti	2 a 1 cpo. de Walcamira 56	J.Valdivieso	55	99.898	en	273.638	1'35"2/5	S.Ln.	8/1/82
1A	6S	2L	0S	11	FAIR BALL	J.Núñez-2	4/57	Faridoon-Faire Royale	P.Spinelli	1 por el pzo. a Algebra 56	J.Núñez	55	15.263	en	138.273	2'7"	Arg.n.	10/1/82
1S	3A	5S	5S	12	SANT	O.Ayude	4/57	Faridoon-Santal	R.Segato	1 por ½ pzo. a Olbelina 56	O.Ayude	56	42.553	en	334.128	2'2"	S.Ln.	22/12/81
0L	0S	3S	0L	13	KOQUETONA	M.Planas-4	5/54	Primeling-Kibiska	A.Liceri	9 a vs. cpos. de Amplitud 56	V.Criado	55	1.756	en	28.773	2'10"2/5	L.P.p.	25/6/81
4L	3S	3L	5A	14	LA GUADA	E.Romero-4	4/57	El Balazo-Patriarcal	F.Vital	4 a 3 cpos. de S. Ball 56	M.García	56	12.283	en	143.526	1'57"	L.P.n.	13/12/81
4S	4A	3S	1S	15	BARATARIA	M.Lezcano	4/57	El Virtuoso-Barbarella	M.Gervasoni	4 a 2 cpos. de Walcamira 56	M.Lezcano	55	25.373	en	273.638	1'35"2/5	S.Ln.	8/1/82

Candid.: SANDY LANE (5) — Enem.: La Tempestad (10) — Sport: Fair Ball (11)

13ª CARRERA — Pr. SALMUERA (finaliza apuesta exacta doble) - 1.400 Mts. — A las 23

(APUESTAS A GANADOR, SEGUNDO, TERCERO, IMPERFECTA Y CUATRIFECTA)

0S	0L	1A	0A	1	DUBONET	E.Jara	6/57	Dairy-Ballyalla	F.B'chimano	10 a vs. cpos. de T. Play 56	J.Valdivieso	55	12.736	en	52.443	1'35"2/5	S.Ln.	23/12/81
0S	0S	0S	0S	2	ZARATE	J.Nuñez	5/54	Samos III-Zolia	J.Flores	9 a 7 cpos. de Biochi 56	J.Nuñez	55	6.157	en	452.635	1'10"2/5	S.Ln.	16/1/82
0S	0S	1S	6S	3	ALBUCAY	V.Aguirre	5/54	Biscay-Albuca	J.Zubiri	9 a 8½ cpos. de Un Ruly 56	V.Aguirre	56	18.675	en	472.539	1'10"2/5	S.Lp.	16/1/82
4S	1L	0L	0L	4	MAKEMO	no correrá	7/54	Good Manners-Nive	J.Garrido	3 a 1½ cpos. de Biochi 54	J.Maciel	57	16.983	en	457.601	1'10"	S.Lh.	16/1/82
5S	4S	0S	1S	5	TACIO	H.Libre	5/54	Torquemada-Northern Crown	J.Díaz	5 a 4 cpos. de Unruly 56	H.Libre	56	62.536	en	472.539	1'10"2/5	S.Lp.	16/1/82
0S	1S	1S	5A	6	DUBLIN	no correrá	5/57	Duncan-Skyderry	C.Ferro	12 a vs. cpos. de Yucal 57	J.Jarcosvky.	55	99.564	en	425.379	1'36"2/5	S.Ln.	20/9/81
4A	1S	5S	1S	7	OPTATIVO	I.Guimaraes	5/57	Delayed Tip-Old Hat	A.Giovanetti	4 a 6½ cpos. de Palquí 56	I.Guimaraez	56	48.364	en	172.482	2'4"	Arg.n.	22/1/82
0A	1L	0A	0A	8	EL MORISCO	R.Almirón	5/57	El Faraón-Moralina	J.Caro	9 a 7 cpos. de El Perdon 56	J.Fernández	55	2.938	en	200.837	1'25"2/5	Arg.n.	2/1/82
0L	6S	0S	0S	9	BABILONICO	J.Valdivieso	6/57	Benissimo-Labradonta	A.Giovanetti	8 a 9 cpos. de Aristos 56	C.Pinto	50	5.263	en	97.883	1'7"2/5	L.P.p.	15/11/81
0S	0A	3A	0L	10	SOY VERAZ	no correrá	5/57	Sheet Anchor-Pacucha	H.Yalet	8 a 11 cpos. de El Perdon 56	Q.Sena	52	24.663	en	587.051	1'21"3/5	S.Ln.	20/1/82
5S	2S	0S	2S	11	EXACT BIDING	V.Centeno	5/54	Exactly Native-Four Trumps	L.Crosato	5 a 3 cpos. de Biochi 56	V.Centeno	55	123.435	en	452.635	1'10"2/5	S.Ln.	16/1/82
0S	0A	0L	6L	12	TAEJON	M.Bertorini	6/54	Table Play-Croquiñol	E.Lema	8 a 13 cpos. de A.Salad 56	G.Retorto	54	26.355	en	524.309	57"	S.Ln.	23/12/81
0S	0L	0S	3S	13	SATANICO	H.Ponce	5/54	Snow Car-Eletta	J.Muret	9 a 11 cpos. de S. Tarro 56	O.Ilarione	56	13.625	en	562.636	1'37"2/5	S.Ln.	30/12/81
0L	5L	0S	0S	14	SIN CRESPO	XX	5/54	Sátiro-Relojera	E.Domínguez	7 a 11 cpos. de Don Coco 56	P.Pastor	56	3.464	en	238.883	1'28"	L.P.n.	17/1/82

Candid.: TACIO (5) — Enem.: Exact Biding (11) — Sport: Optativo (7) — Lance: Dublin (6)

LIMAY, BASTANTE PICADO

Reventó a Wonderer en la Arena de Palermo Bajando el Minuto

Limay lo gastó a Wonderer en la partida cumplida en el Argentino. Trabajó 1.000 metros de codo y su compañero de trabajo lo vio solo un ratito: 59"3/5.

● **ENSAYOS ARGENTINO**

(Pista grande, normal)

LIMAY, W. Marcovecchio, a la par de WONDERER, V. Centeno, 1.000 de codo en 59"3/5. LA MADELAINE, E. Liceri, 1.000 en 1'4/5. TRAP INTUITION, P. Sahagian 1.000 de codo en 1'2". BRIGIDO, E. Liceri, 1.200 en 1'14" 3/5. ETRETAT, A. Tarraño, a la par de BONICHANTE, I. Gómez, 800 de codo en 48" 4/5. DON RIESCO, A. De Arriba, 1.000 de codo en 1'2" 4/5, últimos 800 a la par de HIJO EL TATA, J. Repiso en 49". CAVALIE, R. Riveiro, 1.000 de codo en 1'1" 3/5, últimos 800 a la par de VENUS, M. Sarati en 49" 3/5. LA TERE, J. Bretón, 1.000 de codo en 1'1"4/5. MOHICAN, J. Oural, 1.000 de codo en 1'1" 1/5, primeros 800 a la par de EL NONO, J. Batruni en 48" 4/5. LA ESCORPIANA, A. De Arriba 1.000 en 1'1" 2/5. TRIUNFAL, W. Marcovecchio a la par de OROBENA, V. Centeno 1.100 de recta en 1'7" 3/5. CAMEMBER, I. Vilte a la par de LA FARABUTA, A. D'Aponte, 800 en 50". MOTORWAY PRESS, E. Liceri, 600 en 35" 1/5. FAVORITO, O. Labanca, a la par de COURT ME, A. D'Aponte, 800 en 49" 4/5. KING DUIT, O. Ilarione, 800 en 50" 4/5. FROSTY TOP, A. De Arriba, 800 de codo en 49". MURO AZUL, O. Ilarione, 800 de codo en 51".

● **ENSAYOS SAN ISIDRO**

(Pista de arena normal)

MAD BARTY, V. Emmolo, 1.600 a palos falsos en 1'42", últimos 1.000 a la par de RAPSODIA AZUL, F. Pedroso, en 1'2" 2/5 con 12"2/5 de final. MONEYED, E. Jara, 1.400 a palos falsos en 1'29" 2/5. FIGILA, P. Armada, a la par de HONT HEROIN, O. Cosenza, 600 en 34" 2/5 de los 800 a los 200.

(4ª pista de arena normal)

CERRO PINTO, J. Palacios, 1.000 en 1'4" 2/5; MAGESTIC, C. Pezoa, 600 en 36"; ORLEANS, H. Libré, 500 en 30"; BLUE BLUE, J. Palacios, 600 en 37" 2/5; SOLERA DEL RIO, W. Blanco, 800 en 50"; CONGRESAL, M. Lezcano, con FRENESI MOON, con el peón, 1.000 en 1'6".

Desde el Codo de Tolosa

Por EL ESPECTADOR

"DESPUES de mucho mucho tiempo" vamos a iniciar el comentario de la sección platense con un par de noticias de tono "positivo". Adelantémosnos entonces a puntualizar de que el domingo, luego de largo rato, la jornada terminó con poco atraso. Apenas las agujas del reloj cantaron los 14" en una extensa programación. El paso inmediato, "noticia" dos, es que en el día de ayer comenzaron las obras de demolición del tattersall número 3. El que se halla entre los 900 y 800 metros. El mismo que se había edificado "temporalmente" y precariamente en 1950... Ya se han terminado caballerizas nuevas, donde entre otras cosas descansan los caballos que utilizan los palafreneros y no tenía objeto mantenerse "los del triángulo", hechos con chapa de zinc hace tantos años. Seguramente ese sector, que resulta un poco bajo en relación a la pista va a ser rellenado y quizá con el correr del tiempo —cuando la faz económica mejore— tenga también destino de boxes, pero modernos.

* * *

Según se pudo conocer las autoridades platenses están estudiando la estructura que va a tener la reunión a realizarse el 7 de febrero. En esa fecha se va a correr el clásico "República Argentina" —para todo caballo de 3 años oriundo de cualquier país —con una bolsa al ganador de 25 mil millones de los viejos. Será un internacional para una jornada en la que se correrán también dos "internacionales" más. Uno sobre la recta y el otro en la milla. Es ésta la reunión que antes se disputaba en el mes de marzo, ahora adelantada en 30 días.

* * *

El último jueves para la hora del clásico América ya se llevaba un "vagón" de atraso. Tal vez por ello las ventanillas de la carrera central se cerraron antes de tiempo y quedó mucha gente sin poder realizar sus jugadas. Entendemos de que si ya se llevaba subido retraso, cinco minutos más para que el público pudiera realizar sus apuestas no le iba a cambiar mucho la fisonomía a la jornada...

* * *

También en la reunión del jueves asistimos al habitual "Robo de la semana". El asalto se concretó en la cuarta carrera donde una tal Raíces Rué dejó a 3 cuerpos a su escolta inmediata. Hagamos conocer que esta pupila de E. Leguizamón, corrida por Cervantes venía de una actuación en el Argentino poco decorosa: última a 22 cuerpos, el 10 de enero. Y como también en la anterior, en este caso, en esta pista platense tampoco le había ido muy bien que digamos: última a 39 cuerpos de la ganadora, la gente con lógica razón la olvidó. Pero como acá eso de la lógica no pasa de una expresión de buenos deseos, los que estaban en el secreto de las intenciones de los dirigentes del stud Don Ito, consumaron tranquilamente el atraco. Cobraron a casi treinta pesos.

* * *

El hipódromo de La Plata parece predestinado a ser el actor principal de los hechos curiosos ¡y también ridículos! El domingo a poco a disputarse la última carrera Francisco Rivero montado en London Grill y acompañado por el palafrenero iba para las gateras. En un momento dado detuvo a su conducido y tras descender del mismo hizo bajar del caballo de tiro al palafrenero y tras montarlo él ¡salió lo más campante para los partidores llevando de tiro a London Grill! Como vemos todo un absurdo que esta vez no pasó inadvertido para las autoridades que dispusieron el retiro de la carrera del hijo de Dairy.

* * *

¡Cómo nos gustaría poder ver en pantalla panorámica y color, nuevamente la novena carrera del domingo! No tenemos dudas, claro, pero nos pasa como cuando vamos al cine. Vemos una que nos gusta y al poco tiempo la miramos otra vez... Ahí hubo un Tanguadorcito "que corrió para mí y para usted". Como decimos cuando queremos ponerle el acento a una perla negra. Aquí Victorino Rosas realizó lo imposible para que este pupilo de J. A. Gómez —no sabemos si cumpliendo o no instrucciones— quedara fuera del marcador oficial. Y el mozo puso tanto empeño en su tarea que lo consiguió. ¡Ya lo habían logrado un rato antes de correr! O sea cuando lo recargaron en dos kilos. Iba de 56 y Rosas lo mandó a 58. Pero sin embargo el piloto no pudo haber "engordado de golpe". Porque en la quinta corrió a Brown Body, que iba de 55, con 56 kilos. ¿Por qué a Tangueadorcito lo recargó en dos? Eso claro, tendría que ser explicado por las autoridades, pero ellas aclaran tan poco que ese "insignificante detalle" jamás podrá ser develado. Hasta el martes.

HIPODROMO DE LA PLATA

COMPETIDORES Y MONTAS PARA EL DOMINGO

1ª CARRERA — A las 15
Pr. Waffles 1.000 Mts.
(Comienza Ap. Doble)
1 Marcelody 56, A. Medina
2 Cerrakay 56, E. Romero
3 Hipple Brava 56, P. Juri
4 Silk Sun 56, J. Borda
5 Ritanguera 56, L. Alzamora
6 Filudy 56, M. García
7 Llovizna 56, J. Núñez
8 Lunita Brava 56, J. Igarategui
9 Sin Penas 56, D. Torrilla
10 Atlántica 56, J. Sánchez
11 Doña Soledad 56, A. Rivero
12 Bokarella 56, M. Planas
13 Linda Morena 56, J. Corso
14 Small Arret 56, H. Falcón
15 Kizzy 56, M. Cardozo

2ª CARRERA — A las 15.40
Pr. Pierrette 2.000 Mts.
(Finaliza Ap. Doble)
1 Pinta Tropical 57, P. Rodríguez
2 Pamperina 55, R. Latorre
3 Prince Campeona 57, R. Moli
4 La Tandilera 57, R. Pastor
5 Mirada Gold 57, D. Ramírez
6 Mensajera 57, M. Cardozo
7 Maleza 55, A. Rivero
8 Figurilla 57, T. Aguirre
9 Flor Silvestre 57, J. Igarategui
10 Digit 57, V. Sabin
11 Eslora 55, J. Azamor

3ª CARRERA — A las 16.25
Pr. Hurry On 1.200 Mts.
(Comienza 1ª Ap. Doble Extra)
1 Sueltame 57, O. González
2 Tordo Miguel 57, R. López
3 Don Montero 54, O. Telechea
4 Bully Punto 57, A. Ferreras
5 Vil Metal 57, N. Palavecino
6 Dirlanda 54, J. Godoy
7 Sin Gringo 57, D. Domínguez
8 Tancar 57, A. Vella
9 Andrés Mast 54, L. Camoretti
10 Coimero 57, O. Aguirre
11 Arasay 57, E. Romero
12 Stock 54, J. Urán
13 Tal Solo 57, J. Aguirre
14 Label 57, H. Guías
15 Snow Piojo 57, J. Cepeda
16 Kin Makey 57, F. Pedrozo

4ª CARRERA — A las 17.10
Pr. Matildo 1.500 Mts.
(Finaliza 1ª Ap. Doble Extra)
1 Mr. Manet 57, D. Orcellet
2 Nireco 57, L. Alzamora
3 Safarad 55, F. Pedrozo
4 Será Popular 54, O. Telechea
5 El Indio Cantor 55, J. Ojeda
6 Super Veloz 54, I. Gorrais
7 Bodiru 54, A. Rivero
8 Camarlengo 51, J. Igarategui
9 Titus 54, J. Corso

5ª CARRERA — A las 17.50
Esp. Pedro T. Sempe 800 Mts.
1 Kalula 55, C. Cáceres
2 Clever Body 55, A. Sandoval
3 Comblezo 55, X. X.
4 Con Yeso 55, M. García
5 Demi Monde 55, C. Sanguinetti
6 Hi Vin 55, X. X.
7 Gran Melodic 55, V. Rosas
8 Roger Boy 55, J. Vaira
9 Wind Red 55, J. Corso
10 Faustus 55, J. Igarategui
11 Lujo 55, M. Gómez
12 Compositor 55, E. Martínez

6ª CARRERA — A las 18.40
Pr. Parwiz 1.300 Mts.
(Comienza 2ª Ap. Doble Extra)
1 Macrosanto 56, E. Romero
2 Nice Prel 56, X. X.
3 Domus 56, L. Alzamora
4 Speke 56, L. Zárate
5 Claro Pampa 56, E. Castaño
6 Con King 56, M. López
7 Frandy 56, A. D'Aponte
8 Mi Chaval 56, J. Mansilla
9 Gran Encuentro 56, V. Sabin
10 Lord Patter 56, H. Olivera
11 Majuelo 56, O. Tévez
12 Gol de Kempes 56, V. Rosas
13 Lord Owl 56, D. Cabaña
14 Campa Diablo 56, A. Medina
15 Zancamar 56, A. Rivero
16 Camembert 56, I. Vilte

7ª CARRERA — A las 19.25
Pr. Kitty Ricks 1.100 Mts.
(Finaliza 2ª Ap. Doble Extra)
1 Miss Lambourn 57, J. Burgos
2 Gold Flower 57, M. García
3 Sonaida 57, M. Cañedo
4 Ancient Love 55, E. Martínez
5 Arable 57, M. Escagües
6 Lucky Bees 57, O. Frávega
7 Snow Estevane 55, V. Aguirre
8 Corinthians 57, J. Azamor
9 Dama Eme 57, E. Romero
10 Arcade 57, L. Alzamora
11 Stall Girl 57, N. Mezzotero

8ª CARRERA — A las 20.15
Pr. Piensa Elda 1.100 Mts.
1 Rigolosa 56, O. Ramírez
2 Cañuelas 56, M. Cañedo
3 Sea Hipple 56, R. Moli
4 Gamba Big 56, E. Martínez
5 Sinónima 56, XX
6 Piensa Eufemia 56, E. Castaño
7 Vartan 56, H. Erenú
8 Guita Nueva 56, D. Domínguez
9 Daisy Top 56, A. Rivero
10 Rusita Tel 56, J. Azamor
11 Cálida Spring 56, C. García
12 (Serenatera 56, V. Sabin
13 (Flame 56, M. García

9ª CARRERA — A las 21.5
Pr. Ma Belle 1.000 Mts.
(Comienza 3ª Ap. Doble Extra)
1 Rima 56, M. García
2 Circasiana 56, H. Prieto
3 Aritz Reina 56, E. Martínez
4 Always Anaf 56, J. Ojeda
5 Magoya 56, C. Ibarba
6 Reina Adorada 56, A. Medina
7 Góndola 56, A. Rivero
8 Plata Gaucha, 56, H. Granea
9 Sample Prel 56, A. De Arriba
10 Extorial 56, C. Reynoso
11 Doña Gabriela 56, C. Domínguez
12 Brown Melody 56, A. Roldán
13 Lionnette 56, O. Aguirre
14 La Milagros 56, C. Aguero
15 Water Moon 56, J. Borda

10ª CARRERA — A las 21.55
Pr. Air Raid 1.300 Mts.
(Finaliza 3ª Ap. Doble Extra)
1 Buen Pasar 56, O. Tévez
2 Crazy Bird 56, H. Prieto
3 Renato 56, O. Aguirre
4 Arlandito 56, P. Cruz
5 Es Mantecol 56, I. Gorrais
6 Profano 56, N. Acuña
7 Obdulio 56, J. Albornoz
8 El Mataor 56, M. Cañedo
9 Celofán 56, I. Vilte
10 Meta Sun 56, O. Addati
11 Bump 56, C. Sanguinetti
12 Yosif 56, J. Corso
13 Charly Lindo 54, H. Granea
14 Soy Atento 56, O. Frávega
15 Yurumi 56, V. Aguirre

11ª CARRERA — A las 22.45
Pr. Bar Rubens 1.500 Mts.
1 Lorenzano 56, L. Alzamora
2 Punk Pap 56, M. García
3 Piensa Jorge 56, R. Ballaccomo
4 Crocanto 56, H. Granea
5 Packerosado 56, L. Triviño
6 El Floreador 56, H. Erenú
7 Roi George 56, J. Fernández
8 Palo de Agua 56, A. Rivero
9 Anhelo 56, A. Sandoval
10 Aquel 56, I. Gorrais
11 Belle Rophontes 56, XX
12 Motichampo 56, A. Medina
13 My Paul Second 56, J. Cepeda
14 Holando 56 E. Martínez
15 El Proverbio 56, M. Cañedo

HIPODROMO ARGENTINO

COMPETIDORES Y MONTAS PARA EL SABADO

1ª CARRERA — A las 16
Pr. Marinera—1.000 mts.
(Com. la Apuesta Triple)
1 Sabbia 55, R. Laitán
2 Dallas Band 55, J. Montes
3 Arkansas 55, R. Desvard
4 Autorizante 55, M. Lezcano
5 Pupilera 55, E. Jara
6 D. Francis 55, J. Maciel
7 Lindole 55, M. Abregú
7A Miss Keat 55, J. Valdivieso
8 Dea Terminal 55, E. Bortulé
9 Star Point 55, H. Guías

2ª CARRERA — A las 16.40
Pr. Ataulfo—.1600 mts.
(Continúa la Apuesta Triple)
1 Racacha 56, J. Palacios
2 B. Dancer 56, M. Lezcano
3 Marciana 56, V. Sanguinetti
4 Extorsíve 56, A. Sánchez
5 Romera 56, R. Laitán
6 La Croiselle 56, E. Liceri
7 Dardanela 56, H. Libré
8 Banquete 56, E. Jara

3ª CARRERA — A las 17.30
Pr. Beau Soleil—1.100 mts.
(Final. la Ap. Triple)
1 Scalino 56, J. Lago
2 D. Juan Cruz 56, H. Mackinze
3 Che Pebete 56, O. Merlo
4 Tarcal 56, R. Galloso
5 Juanca 56, M. Lezcano
6 Rotceh 56, M. Sarati
7 Ormus 56, J. Maciel
8 El J. Chico 56, E. Bortulé
9 Tilde 56, P. Garnica
10 Menesado 56, x.x.
11 Comar 56, J.L. Pereyra
12 R. Hunter 56, V. Centeno
13 Advise 56, E. Jara
14 Ramalek 56, J. Oural
15 Cuadrante 56, M. Mercau

4ª CARRERA — A las 18.15
Pr. Piberia—1.000 mts.
(Com. la 1ª Ap. Dob. Extra)
1 H. Soir 56, J. Valdivieso
2 Striking 53, R. Galloso
3 P. Gris 56, H. Tocci
4 Hibérnica 55, J. Aguirre
5 Rosalina 53, H. Costantino
6 Movedora 56, R. Laitán
7 Ruborizante 53, J. Batruni

5ª CARRERA — A las 18.55
Pr. Lancero—.1400 mts.
(Final. la 1ª Ap. Dob. Extra)
1 R. Stamp 57, E. Bortulé
2 Permisiva 57, R. Rossi
3 La Alhambra 57, R. Barrueco
4 Mariney 57, A. Valenti
5 Hechicera Real 57, x.x.
6 Betsy 57, H. Costantino
7 Maquillante 57, R. Riveiro
8 R. Linda 57, W. Marvecchio
9 Benissima Yun 57, E. Figueroa
10 Lisa 57, J. Viola
11 F. Churreta 57, M. Sarati
11A Frau Nimoise 57, M. Lezcano
12 Christophine 57, A. De Arriba
13 Ranura 57, C. Vera
14 A. Enta 57, E. Olguín

6ª CARRERA — A las 19.35
Pr. Asturiano—1.100 mts.
(Com. la 2ª Ap. Dob. Extra)
1 Racing 57, M. Sarati
2 Lindolfo 57, P. Garnica
3 B. Arturo 57, A. Ferreras
4 Sin Alivio 57, x.x.
5 Egeo 57, V. Sanguinetti
6 Desamorado 57, R. Riveiro
7 Flinthe 57, C. Pintos
8 Degre 57, R. Laitán
9 El Picaro 57, x.x.
10 Majesty 57, C. Pezoa

7ª CARRERA — A las 20.20
Pr. Mania—.1.600 mts.
(Final. la 2ª Ap. Dob. Extra)
1 Sunina 56, R. Ausili
2 H. el Tata 56, M. Mercau
3 S. Girl 56, R. Laitán
4 M. Real 56, J. Oural
5 La Porfiada 56, E. Bortulé
6 T. Bell 56, V. Sanguinetti
7 Karmen 56, J. Palacios
8 Guitarreante 56, N. Mezzotero
9 Stare 56, M. Lezcano
10 Kanty 56, R. Rossi
11 Fórmula 56, P. Sahagian
12 Storlette 56, J. Benítez
13 Marmoleja 56, A. Tarraño
14 Serlada 56, x.x.

8ª CARRERA — A las 21.15
Pr. Embate—1.100 mts.
(Com. la 3ª Ap. Dob. Extra)
1 Tres Palos 56, V. Centeno
2 Por Indio 56, x.x.
3 Jungle Fox 56, R. Galloso
4 Inversor 56, H. Prieto
5 Ugandés 56, T. Aguirre
6 Aristrón 56, R. Riveiro
7 El Peregrino 56, N. Acuña
8 T. Tarro 56, O. Zapata
9 Pólux 56, x.x.
10 Emissary 56, R. Comas
11 Hank 56, x.x.
12 Sol Beam 56, J. Ojeda
13 Clarry 56, E. Bortulé
14 Pireo 56, P. Garnica
15 Cascos Air 56, R. Ausili

9ª CARRERA — A las 21.50
Pr. Ascochinga—1.800 mts.
(Final. la 3ª Ap. Dob. Extra)
1 Perne 56, x.x.
2 Ouzo 56, O. Ilarione
3 S. Amour 56, E. Jara
4 Sebamate 56, O. Zapata
5 Citallon 56, E. Bortulé
6 Dear Body 56, P. Armada
7 N. Dreams 56, H. Prieto
8 T. King 56, E. Liceri
9 F. Albertito 56, L. Alzamora
10 Emanado 56, x.x.
11 P. Azul 56, P. Molina
12 W. Hush 56, J. Valdivieso
13 C. Pinto 56, J. Palacios

10ª CARRERA — A las 22.35
Pr. Casiopea—.1.000 mts.
(Com. la 4ª Ap. Dob. Extra)
1 Rarisimo 57, J. Lago
2 Tupambay 57, S. Criado
3 E. Island 57, V. Centeno
4 Tio Tongo 57, J. Núñez
5 Tsavo 57, F. Pedrozo
6 Generalife 57, P. Armada
7 Con Demonio 57, x.x.
8 Castenia 54, A. Vela
9 Gaucho Nochero 57, x.x.
10 Acertaste 57, J. Navarrete
11 Incostante 57, C. Pires
12 Kilpatrick 57, R. Barrueco
13 Ten Hor 57, H. Libré
14 Charm 57, E. Bortulé
15 Bequetigre 57, x.x.
15A Nadepark 57, J.H. Figueroa
16 Stormo 57, R. Calderón

11ª CARRERA — A las 23
Pr. Cordón Rouge—1.400 mts.
(Final. la 4ª Ap. Dob. Extra)
1 Con León 55½, E. Jara
2 Aring 48, R. Latorre
3 Parish 55½, M. Sarati
4 Cully 52½, E. Bortulé
5 Macht 52½, A. Ferreras
6 G. Pet 57, J. Valdivieso
7 Veneniito 53, J. Maciel
8 Taltay 55½, O. Zapata
9 Failleur 52, M. Salces
10 El Perdón 52½, V. Sanguinetti
11 World's Ball 53, L. Sosa
12 El Stewart 49, J.L. Fernández

EL GLOBO DE LA SUERTE

HOY: QUIN. NAC. - 20 PREMIOS - 21.30 HS.

MAÑANA: QUIN. NAC. - 20 PREMIOS - 21.30 HS.

Atrasados a la grande			Demorados a los premios		
Centena	Decena	Unidad			
0	7	2	91	38	61
21 s	33 s	21 s	44 s	27 s	25 s

Ambos demorados a la grande			El dato de CRONICA		
43	97	60	56	67	83

MAÑANA: CORDOBA - 10 PREMIOS - 22 HS.

Ambos demorados a la grande			El dato de CRONICA		
15	32	36	53	68	77

QUINIELA

(Sorteo de anoche)

1º	437	11º	209
2º	987	12º	652
3º	555	13º	641
4º	196	14º	289
5º	426	15º	631
6º	052	16º	645
7º	679	17º	711
8º	181	18º	075
9º	389	19º	729
10º	589	20º	451

TUCUMAN

(Sorteo de anoche)

1º con	$	1.500.000.000	5521
2º "	$	135.000.000	12975
3º "	$	27.000.000	17247
4º "	$	9.900.000	19203
5º "	$	6.300.000	3255
6º "	$	1.080.000	2056
7º "	$	1.080.000	17608
8º "	$	1.080.000	18227
9º "	$	1.080.000	42334
10º "	$	1.080.000	48285

ITALIA CANTA EN SAN REMO

SAN REMO, 26 (ANSA).— Treinta canciones nuevas esperan los italianos del trigésimo primer "Festival de San Remo" que se desarrollará entre el jueves y sábados próximos. Los barómetros de las costumbres señalan desde el año pasado una neta recuperación del interés popular por esta famosa competencia canora.

La televisión estatal italiana ha anunciado seis horas de transmisión en directo, como ocurría en los "buenos tiempos" en los años '60, cuando por ejemplo el "Times" de Londres escribía (en 1963): "Por suerte el ministro de Relaciones Exteriores Harold MacMillan viajó a Roma la semana pasada, de otra forma la televisión y los diarios italianos lo habrían ignorado, visto que no hablan de otra cosa que no sea canciones".

Hoy los italianos tienen bastante en qué pensar antes que en canciones, pero las tres noches musicales son igualmente esperadas en una indicación quizá también de una cierta nostalgia de años más tranquilos.

La lucha por la victoria en aquellos años era muy dura, tanto como para dejar tras de sí un rastro de sangre: en la noche entre el 27 y el 20 de enero de 1967 un disparo turbó el sueño de los cantantes. Luigi Tenco, uno de los más prometedores cantautores, creador de inolvidables canciones tristísimas, se había suicidado. Su canción "Ciao amore ciao", no había superado el primer turno de la competencia.

Ese año venció la siempre sonriente Orieta Berti, prototipo del ama de casa italiana, con un motivo que hace pensar en los comienzos del Festival: "Yo, tú y las rosas". Pero las canciones más hermosas de aquellos años comenzaban a desertar de la competencia.

En los años '70 el Festival trabajosamente busca actualizarse. Primero juega la carta de los complejos musicales, luego aquella de los extranjeros (entre los más apreciados Roberto Carlos y José Feliciano).

En 1980 comienza la recuperación. El año pasado la competencia se cerró en un clima casi eufórico. Comparten el mérito el organizador Gianni Ravera y el presentador —disc jockey Claudio Cecchetto—; el primero volvió a llevar a los escenarios a algunos "grandes" (Gianni Morandi, Peppino Di Capri, Leroy Gómez, Dionne Worrwick). El segundo utilizó toda su verborragia veloz que tanto agrada a los jovencitos. Este año intentarán otra vez juntos la empresa. Muchos aseguran que lograrán el éxito.

BRUNO GELBER INICIO PERIPLO POR EUROPA

PARIS, 26 (AFP).— Una vasta gira musical por Europa inició el celebrado pianista argentino Bruno Leonardo Gelber, que comprenderá conciertos y recitales en los más importantes centros artísticos del viejo continente y que culminará artísticamente en Salzburgo.

La gira comenzó en Berna, proseguirá en Ginebra, Zurich, Munich, Estrasburgo, Frankfurt, Stuttgart y Manheim, antes de finalizar en Heidelberg.

Dentro del vasto repertorio interpretado por Gelber se destacan un concierto de Mozart, el índice Koegel 271, un concierto en Re Mayor de Haydn, varias sonatas y conciertos de Beethoven, dos conciertos de Brahms y baladas y estudios de Chopin, así como fantasías y conciertos de Schumann.

La gira del pianista argentino finalizará el 25 de marzo próximo en Heidelberg.

Gelber se presentó al principio de esta temporada artística en el teatro de Chatelet de París y actuó como solista en un concierto de Brahms, transmitido en directo por la televisión francesa.

● CUMPLEAÑOS

MADRID, 26 (EFE).— El famoso pianista Arturo Rubinstein, de origen judío - polaco, cumplirá el jueves próximo noventa y cinco años.

Rubinstein, que nació en Lodz (Polonia) el 28 de enero de 1889, reveló sus aptitudes musicales a los tres años y a los cinco dio su primer concierto de piano en un acto benéfico.

Esta considerado por la crítica como maestro indiscutible del teclado en toda la historia de la música, ya que ha ejecutado las obras de la casi totalidad de los compositores de distintas épocas y escuelas, con rigor técnico e inspiración.

NUREYEV ESTA CONTENTO POR SER AUSTRIACO

VIENA, 26 (AP).— El bailarín Rudolf Nureyev, que perdió su ciudadanía soviética cuando desertó a Occidente, dice que está "tremendamente feliz" con su flamante ciudadanía austríaca.

Nureyev, de 43 años, fue oficialmente un apátrida hasta que se le concedió la ciudadanía, que se apresteba a recibir hoy formalmente en la alcaldía de Viena.

"Estoy tremendamente feliz de ser ciudadano austríacó", dijo Nureyev en una entrevista publicada ayer en el diario local "Kronenzeitung".

Afirmó sin embargo que no proyecta hacer de Viena su hogar permanente por ahora. "Después de todo, estoy en viaje diez meses por año", explicó.

DISNEYLANDIA: NUEVO HOGAR PARA PINOCHO

LOS ANGELES, 26 (ANSA).— Será trasladado a Dineyslandia el legendario muñeco Pinocho, nacido de la inspirada pluma del escritor italiano Carlos Lorenzini, conocido también con el seudónimo de "Collodi".

El pintoresco personaje al que en 1940 la magia de los estudios de Walt Disney le dio voz y movimiento, haciendo las delicias de millones de personas a través de la pantalla, abrirá las puertas de su residencia para brindar nuevamente los atractivos del famoso cuento.

Pinocho inaugurará su flamante casa a mediados del año próximo, oportunidad en que celebrará sus cien años de existencia.

Estará asentada en el Parque de Fantasías, que la empresa Disneylandia tiene en la ciudad de Anaheim, en el condado de Orange.

Cualquiera sea su edad, ya que su concepción cubre a satisfacción todo tipo de exigencias.

La llegada de Pinocho a Disneylandia obligará, lamantablemente, por falta de espacio, a que desaparezcan otras dos grandes atracciones: el barco pirata del Capitán Hook, cuya tripulación libra encarnizada batalla sin importarle la presencia del público que asiste a la misma, y también el Teatro Tierra de Fantasía. Los dos maravillosos espectáculos tendrán que irse para dejar el sitio que ocupará el nuevo residente.

Los empresarios de Disneylandia estiman que el cambio será benéfico porque la popularidad de Pinocho es muy superior a la de los reemplazados. Por otra parte, fue la producción fílmica, junto con "Blanca Nieves", que proyectó a Walt Diesney a la fama universal y lo afianzó en papel de empresario cinematográfico.

TV PROGRAMA TV

13 — 9 SEMANA NUEVE - Informativo
R. Puente, F. Niembro.
11 LOS CAMPANELLI - Comedia
A. Linvel, M. Quesada y elenco.
13 REALIDAD '82 - Periodístico
J.C. Pérez Loizeau, D. Mendoza, J. Jacobson
13.30 — 7 LO IMPERDONABLE - Teleteatro
E. Rudy, Betiana Blum y elenco
13 UNA TERRAZA AL MAR - Periodístico
J.A. Mateyko, D. Castex, E. Larrouse
14 — 11 MARIANA - Teleteatro
V. Castro, R. Guerra y elenco.
14.30 — 7 PINKY Y LA NOTICIA - Periodístico
J. Lago, P. López
15 — 9 BUENAS TARDES, MUCHO GUSTO - Femenino
Annamaría, V. Bruno, S. Atman
11 NUESTRO CINE
"Dame de compañía", Olinda Bozán, Delia Garcés.
13 UNA MUJER MARCADA - Teleteatro
16 — 9 UN CALLEJON EN LAS NUBES - Teleteatro
J. Mayorano y Silvina Rada.
13 PARA CRECER - Cultural
Canela.
16.30 — 2 LA TRIBU BRADY
7 TELEJUEGOS DE VACACIONES
11 AL ROJO VIVO - Teleteatro
A. Hernán, S. Pasquel.
13 BURBUJAS - Infantil
17 — 2 EL INCREIBLE HULK - Serie
9 MARGARITO TERERE - Infantil
17.30 — 11 LAS NOVIAS
Babby Sherman, R. Brown
13 EL TIEMPO DE LOS CHICOS
Carozo y Narizota, Elvira Romei.
18 — 2 SOLEDAD - Teleteatro
Libertad Lamarque.
7 MANNIX - Serie
M. Connors, G. Fisher
9 UN DEPARTAMENTO DE COMEDIA - Teleteatro
D. del Valle, E. Disi.
18.30 — 11 BONANZA - Serie
L. Greene, M. Landon, D. Blocker
19 — 2 LADRON SIN DESTINO - Serie
7 JULIAN DE MADRUGADA - Teleteatro
Marta González, V. A. Vieyra.
9 DE SIETE A OCHO - Periodístico
B. Elizalde, C. Mascetti, S. Huberman
19.30 — 11 REVISTA ONCE - Periodístico
U. Barrera, V. Sueiro
13 LOS PICAPIEDRAS
20 — 2 VALLE DE PASIONES - Serie
B. Stanwick, P. Breck.
7 SHERIFF LOBO - Serie.
C. Atkins, M. Watison.
9 VIDEOSHOW - Periodístico
A. Carrizo, M. Grondona, R. Hanglin
11 DOÑA XEPA - Teleteatro
Yara Cortés, R. Gonzaga
13 BUENAS NOCHES ARGENTINA - Periodístico
S. Villarruel, R. Maldana, N. Longo
21 — 2 LAS CALLES DE SAN FRANCISCO - Serie
R. Malden, M. Douglas.
7 SESENTA MINUTOS - Periodístico
J. Gómez Fuentes, O. Otranto, M. Larreta, S. Fernández Barrio
9 LA PELUQUERIA DE DON MATEO - Cómico
J. Porcel, Rolo Puente y Silvia Pérez
11 ARGENTINISIMA - Folklore
Julio Márbiz
13 ALLA VAMOS - Documental
22 — 2 BARETTA - Serie
7 ESPECIALES DE ATC
"Ciudad turbulenta" (segunda parte). F. Grimes, D. Kelly.
9 DEJENME SOÑAR - Teleteatro
Vicky Buchino, Vicky Schocron.
11 APELACION PUBLICA
C. Burone, F. Luna.
13 EL MUNDO DEL ESPECTACULO
"Patton" (primera parte). George Scott, Karl Malden.
23 — 2 KOJAK - Serie
Telly Savalas.
9 VIVO DE NOCHE - Periodístico
Andrés Percivale.
11 MOMENTO ECONOMICO
J.C. de Pablo
23.30 — 11 NOTICIAS ONCE - Informativo
E. Landi, A. Repetto.
24 — 2 HARRY O - Serie
D. Janssen, H. Darrion
7 BLUEY - Serie.
Lucky Grillo.
9 CINE PARA RECORDAR - Sin cortes
"La belleza del diablo", Gerard Philipe, Michel Simon.
11 FUNCION PRIVADA
"ALMA MATER", J. Houseman, J. Stebbens.
13 SEPTIMA EDICION - Informativo
S. Villarruel, J. I. López, J. Jacobson
0.30 — 13 NUESTROS INTERESES MARITIMOS - Cultural
J. Lagos
1 — 7 ATC INFORMA - Informativo
C. Nahón, P. Dizán, P. Bauer
1.15 — 13 TRASNOCHE GRUNDIG - Cine
Primera Sección:
"Cayo Oeste", Stephen Boyd, Sleree Nort.
Segunda Sección:
"Aspen".
1.35 — 9 GRANDES OLVIDADOS
1.40 — 9 DIOS ES MI DESCANSO

SUS CARTAS ESTAN ECHADAS

♡ C	♣ S	◊ A	♣ U	♠ T	◊ M	♣ N	♡ A	♠ R	♡ M	♠ A	◊ O
♣ U	♡ B	♠ B	◊ R	♣ M	♡ I	♠ A	♣ E	◊ I	♣ R	♡ O	♠ J
◊ O	♠ E	♡ D	♣ O	♡ E	♠ A	◊ S	♠ U	♣ E	♡ T	♣ L	◊ O
♠ N	♡ A	♣ Q	◊ T	♠ M	◊ O	♣ U	♡ R	◊ N	♠ E	◊ A	♣ I
♡ E	♣ N	◊ L	♠ N	♡ A	♣ C	◊ E	♠ O	♣ E	◊ S	♠ S	♡ S

En estos 60 naipes se encuentra encerrado un mensaje para usted. Acaso se trata de un augurio o de una advertencia que no deberá desestimar. Para dar con el mensaje que corresponda al lector, éste debe proceder de la siguiente manera: si su nacimiento se ha registrado entre los días 5 y 11 (no importa el mes) eligirá PICAS; si se ha producido entre los días 12 y 19, TREBOL; si lo fue entre los días 20 y 27, DIAMANTE, y finalmente, si su advenimiento al mundo aconteció entre los días 28 y 4, su palo será CORAZONES. Una por su orden leyéndolas de izquierda a derecha, las letras que llevan las cartas correspondientes a la fecha en que nació y escríbalas. Así obtendrá el mensaje.

DE NIRO, EN FILME ITALO-AMERICANO

MONTREAL, 26 (AP).— El productor italiano Sergio Leone, conocido por las películas de vaqueros "spaghetti" que lanzaron a la fama a Clint Eastwood, inició negociaciones para filmar aquí la película "Once upon a time in America" por la similitud de esta ciudad con la Nueva York de los años '20.

Según informó Leone, el laureado actor Robert de Niro y el productor norteamericano Arnan Milchan, sus socios en el proyecto, están gestionando un acuerdo de coproducción que involucraría a Canadá, Italia y Francia.

Pero ya se ha acordado, según fuentes allegadas, un convenio entre esos dos últimos países y la película se realizará con o sin la participación financiera canadiense.

Milchan fue productor de la exitosa serie de televisión "Masada", con Peter O'Toole y la nicaragüense Bárbara Carreras, y de la última película del director Martin Scorsese, "The king of comedy", con De Niro y Jerry Lewis.

ORDOÑEZ: EL CANTO QUE NUNCA MUERE

MAR DEL PLATA, 26 (De nuestro corresponsal).— Luis Ordóñez, que a través de una exitosa carrera en el canto melódico se ha ganado el privilegio de opinar con fundamento, sostiene que "desde hace un tiempo, en nuestro país tiene más suerte la gente que canta mal que la que canta bien".

Así lo manifestó, no sin un cierto dejo de amargura, al conversar con este corresponsal en un paréntesis de su realización en la sala que actúa.

"La culpa de todo esto —agregó— la tienen las compañías grabadoras que de esta manera no hacen otra cosa que embrutecer el gusto del público".

Ordóñez estima que "se ha perdido mucho el gusto por el canto" y se manifiesta en total desacuerdo con la mayoría de los cantantes que han surgido en los últimos tiempos, responsabilizándolos de "buscar el modelo que tienen más a mano y que les cuesta menos trabajo".

Mientras tanto, él sigue fiel a su estilo y a su repertorio y se niega a admitir que sus canciones sean nostálgicas, porque, afirma, "nostalgia significa vejez, y yo canto canciones que no envejecen, por eso tienen vigencia".

En cuanto a los que están "en las cosas ruidosas" los considera "malos imitadores de lo que hacían 'Los Beatles'".

Hablando de Finanzas

crónica en la Pasarela

MAR DEL PLATA, 26 (De nuestro corresponsal).— El tema dominante de las conversaciones entre los integrantes de la farándula son las recientemente anunciadas medidas de austeridad y economía en los canales de televisión y la imposición de un tope máximo de 3.200 millones viejos mensuales para las contrataciones. De más está decir que la opinión mayoritaria no está de acuerdo con la disposición, aunque hasta ahora no se hayan producido manifestaciones públicas en tal sentido. Divos y divas prefieren comentar los acontecimientos en la más estricta intimidad y rehuyen las preguntas

● **EN ALTO NIVEL**

Las otras noches, por ejemplo, la cuestión fue traída a colación en una amable conversación, matizada con chistes y risas, mantenida por Gerardo Sofovich nada menos que con el ex presidente, general Viola. Ambos se encontraron casualmente en un salón del hotel en que se alojan, y el "El Ruso", ni lerdo ni perezoso, se acercó al ex mandatario y trabó una charla en que, según indiscretos oídos vecinos, se abordó el tema de los "cachets". Esas fuentes dijeron que los interlocutores estuvieron de acuerdo en que la medida no era eficaz.

● **SE VAN PERO VUELVEN**

Violeta Rivas, Néstor Fabián y Los Quilla Huasi, que comparten el cartel en la sala del Hotel Presidente, tomarán un descanso obligado a partir de hoy hasta el lunes próximo. La pausa está motivada debido a que tanto Fabián como Los Quilla Huasi deben participar en el Festival de Cosquín.

● **SE FUE ENOJADA**

Ruth Durante se fue enojada de Mar del Plata y según declaró a sus amigos se propone abandonar el país. Después de no haber logrado conseguir mejor cartel en el espectáculo que compartía con Raúl Lavié y María Martha Serra Lima, la cantante se desvinculó del elenco y según sus íntimos se irá a playas lejanas. "Yo quiero a mi país —dijo— pero creo que ha llegado el momento de asumir que el lugar de cada uno está donde pueda vivir con dignidad de su trabajo".

TELON FINAL SOBRE LA "JAULA DE LAS LOCAS"

MAR DEL PLATA, 26 (De nuestro corresponsal).— Las cosas no anduvieron como se esperaba y el productor Rubén Alesso, con un poco de tristeza, un poco de rabia y mucha resignación, tomó la difícil decisión de bajar definitivamente el telón sobre "La jaula de las locas", la obra de Jean Poiret que se venía dando con la dirección de Eduardo Vega.

No hubo tapujos ni pretextos de ninguna clase, y tanto el elenco como el productor reconocieron que la deserción de la cartelera se debía "a la falta de apoyo por parte del público".

● **INVERSION CUANTIOSA**

Alesso se extendió en consideraciones, manifestando que "ésta fue una inversión muy importante: primero, adquirí el 33% de la sala y luego me dediqué a refaccionarla desde los camarines hasta las butacas; se invirtieron cerca de 32.000 millones de los viejos, de los cuales aún me resta pagar una suma muy importante, sin contar las retribuciones del elenco de 16 intérpretes, más el personal técnico".

Como se ve, razones no le faltan al productor para sentirse amargado.

"Si la obra hubiera sido apoyada por el público —continuó diciendo Alesso— hubiéramos continuado; a mí no me interesa ganar plata, simplemente creí que el texto de "La jaula..." podía acaparar la atención del público "especial" que viene a Mar del Plata".

Palabras que sin duda han de alentar la eterna polémica en torno de la calidad de las obras que deben representarse en una temporada veraniega.

Apenas producida la novedad del levantamiento de "La jaula de las locas" ya hay varios interesados en el arrendamiento de la sala vacante. Al parecer, las tratativas más avanzadas serían las iniciadas por la compañía de "los galancitos" que procuran mudarse a un escenario que esté más próximo a la zona céntrica marplatense.

SAPAG FIRMO CONTRATO PARA 1982 CON GERARDO SOFOVICH

MAR DEL PLATA, 26 (De nuestro corresponsal).— A su regreso a esta ciudad, tras grabar en Buenos Aires una emisión de "Operación Ja Ja", Mario Sapag confirmó que sus problemas con Gerardo Sofovich estaban totalmente superados, "hasta el punto que ya firmé el nuevo contrato que me liga al programa en todo el transcurso del año".

"El Ruso me hizo entender muchas cosas de la cuales tenía una idea equivocada", agregó, indicando que ambos habían arribado a un perfecto acuerdo en lo que respecta a la parte económica y que la "cuestión de cartel pasó a un segundo término".

El cómico admitió que su pretensión a una más destacada figuración en los anuncios del programa había sido la causa de su "pasajero desacuerdo" con el productor.

"Para mí lo más importante era la cuestión del cartel, porque yo quería concretar mi despegue definitivo, pero aunque no consegui ese propósito, estoy satisfecho con el dinero", manifestó.

Mario Sapag dio detalles de la contratación, según la cual queda ligado en exclusividad a "Operación Ja Ja", quedando pendiente de los últimos arreglos otro contrato para actuar en "Polémica en el bar" a partir de abril y en "Semana 9", cuando "Gerardo lo crea conveniente". Además recalcó que "en ningún momento hubo términos ásperos entre los dos, tuvimos charlas de amigos y allí él me hizo entender algunos errores míos".

LO MEJOR DEL CINE NACIONAL

MAR DEL PLATA, 26 (De nuestro corresponsal).— Continúa desarrollándose con gran apoyo de público el ciclo denominado "Revisión del buen cine argentino", cuyas funciones se llevan a cabo en el Salón de las Américas del Hotel Provincial.

Ayer se proyectó "Los isleros", de Lucas Demare, y hoy se verá "El jefe", de Fernando Ayala. La programación continuará mañana con "La cifra impar", de Manuel Antín; el jueves "Los chantas", de José A. Martínez Suárez; el viernes "The Players vs. ángeles caídos", de Alberto Fischerman; el sábado "Los inundados", de Fernando Birri, y el domingo "Don Segundo Sombra", de M. Antín.

Como lo informáramos en anterior entrega, la proyección de "Los isleros" sirvió de marco para un homenaje al prestigioso y veterano actor y director Arturo García Buhr, que en este filme compartiera el cartel protagónico con Tita Merello.

La primera función y las reservas de localidades para las próximas, permiten deducir la firme adhesión del público a la iniciativa revisionista de nuestro cine. Vaya como ejemplo, los estruendosos aplausos que anoche rubricaron la proyección de "Los ísleros".

PALABRAS CRUZADAS

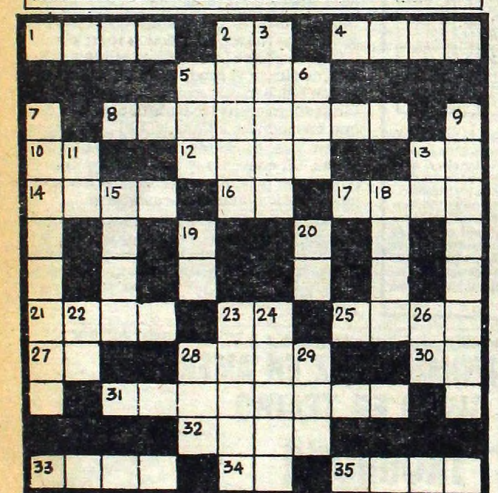

HORIZONTALES

1) Agua gaseosa. 2) Interjección. 4) Satélite terrestre. 5) Deidad egipcia en forma de buey. 8) Fingirá, imitará. 10) Artículo determinante. 12) Gran lago salado de Asia. 13) Afirmación. 14) Ciudad de Italia. 16) Terminación verbal. 17) Padre de Matusalen. 21) Dios egipcio del sol. 23) Símbolo químico de la Plata. 25) Cortina o tela que cubre una cosa. 27) Nota musical. 28) Atar, enlazar. 30) Terminación verbal. 31) Vista de un horizonte muy dilatado. 32) Autillo, ave nocturna (plural). 33) Tisana. 34) Antigua moneda romana. 35) Diez y dos.

VERTICALES

2) Purifica, reduce. 3) Réducir el hilo y el lino. 5) Dueña, señora. 6) Cloruro de sodio. 7) Formado por derivación. 9) Plátano falso. 11) Artículo neutro. 13) Bajo, debajo de. 15) Fábula, ficción alegórica. 18) Masa de vapor acuoso condensado en la atmósfera. 19) Negación. 20) Pronombre personal. 22) Símbolo químico del Molibdeno. 23) Toma nota. 24) Movimiento circular (plural). 26) Forma del pronombre personal. 28) unidad. 29) Igualdad de nivel de las cosas.

(La solución mañana)

R		ARA				DEL				R
U		SALADERO								I
BE		S		TI		A				AG
O		A		TONO				C		O
RITO				LE		CAER				
		A		CORO				F		
		OCA		NO				DEA		
F		ALA				SET				A
I		RE		TA		NA				R
N		A		MIGA				L		A
AD			PIRAÑA							ID
RON			LORO					ORO		

(Solución del problema anterior)

TINCHO ZABALA A ESPAÑA

MAR DEL PLATA, 26 (De nuestro corresponsal).— Tincho Zabala prepara su equipaje y planes de viaje ya que su meta inmediata es España y no por motivos laborales, sino para sumarse a los hinchas argentinos que presenciarán el desarrollo del campeonato mundial de fútbol en la Península.

La pasión deportiva del actor ha superado a sus intereses profesionales, porque su traslado a la Madre Patria le impedirá decir que sí a algunas interesantes propuestas.

● **LA FORMULA**

El productor Manuel Silvester no pierde oportunidad de contar que ha encontrado la fórmula del éxito. La estrategia no es otra que reunir sobre un mismo escenario a Rodolfo Bebán, Thelma Biral y Carlos Calvo en una adaptación teatral de la novela de Jorge Amado "Doña Flor y sus dos maridos".

● **DE GUAPO**

Así fue la reacción de Juan Marcelo ante un grupo de patoteros que molestaban su actuación gritándole cosas poco cordiales. El muchacho no se dejó intimidar y acercándose a la mesa de los revoltosos los increpó cara a cara y les exigió mejor conducta.

TAMBIEN HAY FIESTAS PARA LOS MAS CHICOS

MAR DEL PLATA, 26 (De nuestro corresponsal).— La costumbre de los festejos cumpleañeros se ha ido extendiendo de las estrellas a sus retoños, y las reuniones en torno de la torta con velitas convoca ahora a los pequeños hijos de los famosos.

La última edición de este simpático hábito, fue la fiesta ofrecida por Héctor Larrea para celebrar el cumpleaños de su hija María Laura, de siete años, en su residencia del barrio Montemar.

Un almuerzo servido en el quincho de la coqueta casa del popular animador, sirvió para el encuentro de los hijos de Néstor Fabián y Violeta Rivas, de Claudio García Satur y Susana Falvo, de Mario y Mavi Kempes y de Zulma Faiad y Daniel Guerrero.

● **TORTA Y APLAUSOS**

Todo se desarrolló dentro de la más grata cordialidad, pero sin duda el momento culminante fue cuando la torta de chocolate hizo su apabullante entrada, causando la admiración de grandes y chicos. Luego el coro de feliz cumpleaños y la ráfaga de aire de María Laura apagando las siete velitas.

Después llegaron las ocurrencias de Zulma Faiad, que se reveló como una excelente animadora de fiestas infantiles y las fotos de papá Héctor destinadas a enriquecer el álbum familiar.

La señora de Larrea se adjudicó la autoría de la torta y mereció las felicitaciones sinceras de la concurrencia, y la pequeña agasajada guió a todos los invitados en una prolongada recorrida a lo largo de la interminable fila de regalos recibidos.

USTED Y LOS ASTROS

ACUARIO
(21 de enero al 19 de febrero)
No permita retrasos en tareas bien encaminadas. En amor, todo tiende a mejorar. Se aclara situación familiar.

PISCIS
(20 de febrero al 20 de marzo)
Active plan de trabajo. En amor, obre con simpatía y comprensión. Apoyo de familiares en plan personal. Noticia.

ARIES
(21 de marzo al 20 de abril)
Buen día de trabajo, actividad provechosa. En amor, nada nuevo, separa esperar. Colabore con familiares en tarea.

TAURO
(21 de abril al 22 de mayo)
Se aclara situación difícil en su trabajo. En amor, cuidado con los celos. Se confirma proyecto en el hogar.

GEMINIS
(23 de mayo al 21 de junio)
Se aleja preocupación en su trabajo. En amor, sepa esperar el momento oportuno. Buena noticia en el hogar.

CANCER
(22 de junio al 21 de julio)
Colabore con compañeros en asunto de trabajo. En amor, todo llega a buen término. Buena noticia en el hogar.

LEO
(22 de julio al 21 de agosto)
Cambio en plan de trabajo, obre con fe. En amor, oportunidad esperada. Cuide la salud. Suerte en el juego. Carta.

VIRGO
(22 de agosto al 22 de setiembre)
Altibajos en su trabajo, sea prudente. En amor, armonía y comprensión. No desatienda asunto familiar. Salud

LIBRA
(23 de setiembre al 22 de octubre)
Se aclara asunto de trabajo, pero mantenga todo al día. En amor, imprevisto encuentro. Salud y azar lo favorecen.

ESCORPIO
(23 de octubre al 21 de noviembre)
Noticia o encuentro relacionados con su trabajo. En amor, se aclaran dudas. Apoyo de amigos en plan personal.

SAGITARIO
(22 de noviembre al 21 de diciembre)
No desatienda asunto de trabajo, confían en usted. En amor, altibajos, sea prudente. Se confirme plan personal.

CAPRICORNIO
(22 de diciembre al 20 de enero)
Asunto de trabajo reclama su atención. En amor, todo tiende a mejorar. Se aclara situación con familiares.

GUIA DE CINES Y TEATROS ★ GUIA DE CINES Y TEATROS ★ GUIA DE CINES Y TEATROS

TEATROS

DE LAS PROVINCIAS ARGENTI-AS EN EL MUSEO "ENRIQUE LA-RETA". Cuba 2150. Martes a do-ingos a las 21.30: "CANCION DE UNA" de Gregorio Martínez Sierra. on Eva Franco, Erika Wallner y gran enco. Loc. $ 10.000 en Vta. Bolet. dde. s 14.

PRESIDENTE ALVEAR. Corrien-s 1659. 46-6076. VIERNES Y DO-INGOS a las 21.30. SABADOS a las .30 y 23.15: Representación de: WEST SIDE STORY" (Amor sin ba-eras), de L. BERNSTEIN. Dir.: Mu-cal: LITO VALLE. Puesta en escena oreogr. MARY BETTINI. Dir. Coro: COMES. Localidades en venta.

ASTRAL. Corrientes 1639. -5707/9964. Hoy a las 21.30: Segundo o de gran éxito. GRACIELA UFAU y HUGO ARANA en:
DOMESTICADOS
gran obra de Aída Bortnik. Con elly Prono, Néstor Hugo Rivas y enco. Actuación especial de Bárbara ujica. Dir.: Luis Agustoni. P.m. 18. c. en vta.

BAMBALINAS. Chacabuco 937. -0819. Hoy a las 21.30. Debut. La gran ra de David Edgar. ALICIA RUZZO en: "MARY BARNESS" os sucesos en un viaje a través de la cura). Con Héctor Bidonde. . Dir. H. rilla y A. Alezzo. Mar. a vier. a las .30; Sáb. a las 21 y 23; Dgo. a las 20.30.

BAUEN AUDITORIUM. Callao 360. -6906. Hoy a las 22: Comedia musical n GABRIELA ACHER y CARLOS ORENO en: "NOCHE DE ES-ENO" (I'm getting my act together d taking on the road). La obra de etchen Cryer, con Luz Kerz y gran enco. Dir. Oscar Cruz. Loc. $ 42.000, vta. con 5 días de antic.

BLANCA PODESTA. Corrientes 33. 35-2592. NORMA ALEANDRO
LA SEÑORITA DE TACNA
m.14. La obra de Mario Vargas osa. Dir.: Emilio Alfaro. Mar. a juev. as 21.30. Vier. a las 22. Sáb. a las 20 y . Dgos. a las 18.30 (popular) y 21.30. c. en vta.

BURLESQUE. Corrientes 483. nt. de 20 a 3: Las esculturales gati-s presentan su nuevo show de rip-tease: "LA FIESTA DEL TRIP-TEASE". En su género, el de ayor jerarquía. P.m.18.

COMICO. Corrientes 1280. 35-2108. ltima semana. Primer espectáculo Scenorama. 40 personas en escenas n magníficos escenarios giratorios
EL DILUVIO QUE VIENE
r. Martes a viernes a las 21.30. Sá-dos a las 20 y 23. Domingos a las 20. c. en vta.

EL NACIONAL Corrientes 960. -7800/0816. Refrigeración. YAKI y RIDA en:
HUMOROVICH '82
n espectáculo de real jerarquía hu-orística. Mier. y juev. a las 21.30; er. y sáb. a las 21 y 23; Dgos. a las 20.

FAMA SHOW. Maipú 484. Cont. de a 4: Show de STRIP-TEASE. Con s mujeres más excitanes de Buenos res. Loc. en vta.

FLORIDA. Florida 165. 30-5360. nt. de lunes a jueves de 13 a 22. ernes de 13 a 23. Sábados de 18 a 1.30. m.18. Presenta: "SEXY Y DIVER-DA LA REVISTA DEL FLORIDA". m. 18. Con Moira Star y gran elenco.

KARINA. Corrientes 636. 40-1808. nt. de 20 a 24: Cía de STRIP-TEASE, n Analía Roy y sexy vedettes. m.18. De 0.30 a 4. "Show interna-onal". Dir.: A. Elizalde.

LA CIUDAD. Talcahuano 1034. 4528. EL CRAZY HORSE SALOON "TONIGHT IS THE NIGHT". Con roline "Vainilla Banana" y gran nco. Lun. a juev. a las 21.30. Vier. y ., a las 21 y 23. Pl. c/cons.: $ 70.000. n. 18.

LICEO. Rivadavia y Paraná. enco de primerísima línea en:
PAN Y CIRCO
ro: Enrique Pinti. Dir.: Antonio salla. Mar. a Juev. a las 21.30; Vier. y . a las 21 y 23.15; Dgos. a las 21.30.

L'OMBRELLO. Belgrano y Jujuy. lugar poco común que da rienda elta a la... "DOLCE VITA". P.m.18. pas, show, vedettes y algo más. nt. diariamente de 22 a 4. P.m.18.

MAIPO. Esmeralda 443. 392-4882. ércoles a las 23: DEBUT: TATO ORES Y NELIDA LOBATO en:
LA MARIPOSA EN EL MAIPO
spectáculo cómico musical al mejor stilo Maipo. Dir. Art. Claudio Sego-a. Refrigeración.

METROPOLITAN 1. Corrientes 43. 40-0816. La Nueva Compañía de evistas: Don Pelele, Lynn Allison, ristán y Edda Bustamante y la par-cipación especial de Pedrito Rico en:
LA COSA
SE ESTA PONIENDO PELUDA
on El Mago Satany, Nancy Rey y an elenco. Dir. H. Sofovich. Lunes a ernes a las 21 y 23. Sábados a las 21, .15 y trasn. 1.30. Domingos descanso.

OLIMPIA. Sarmiento 777. 40-2678. oy a las 21: "QUERIDO MENTI-OSO" de J. Kilty. Con Martha Serra y oracio Diana. Dir.: Malena Mare-nal. Juev. pop.: $ 30.000. Loc. en vta. 5 d. de ant.

PARADISE. Corrientes 827. Cont. e Lun. a Dgos. de 20 a 4. La revista xy del desnudo: "STRIP TOTAL". on las mujeres más excitantes de Bs. s. P.m.18.

PLANETA. Suipacha 927. 33-9547. Jorge Lozano Soriano presenta en su segundo año de éxito: "PROCESO INTERIOR", escrita y dirigida por Rodolfo Ledo. Con Luis Cordara, Rubén Maravini y Guillermo Francella. Jueves a las 21.30. Viernes y sábados a las 22.30. Domingos y lunes a las 21.30. P.m.18.

★ REGINA. Av. Santa Fe 1235. 44-5470. Analía Gadé y Víctor Laplace en: "MATAR EL TIEMPO" de C. Gorostiza. Con Jorge Rivera López y Mirtha Busnelli. Dir.: Omar Grasso. Mar. a juev. a la 21.30. Vier. a las 22. Sáb. a las 20 y 23. Dgos. a la 20. Loc. en vta.

★ TABARIS. Corrientes 831. 392-8509. Gran suceso: 40 artistas jugándose en un musical diferente:
DE AQUI NO ME VOY
Martes, miércoles y domingo a las 22. Jueves y viernes a las 21 y 23. Sábado a las 21, 23 y trasn. 1.15. Loc. en vta. Refrigeración.

VARIEDADES

★ LUNA PARK. Corrientes 99. 311-1990/5100. 32-2135/2538. PRESENTACION DEL FAMOSO SHOW SOBRE HIELO:
HOLIDAY ON ICE
La fiesta en el hielo para el verano porteño, con renovados cuadros de espectacular coreografía: "ALICIA EN EL PAIS DE LAS MARAVILLAS"; "ALTO VOLTAJE" (música rock); "DANZA DEL MURCIELAGO"; "FLAMENCO"; "ESTO ES JAZZ"; "CARNAVAL EN NUEVA ORLEANS", y los extraordinarios solistas, duetos y el famoso CUERPO DE BALLET. Para los chicos, los acostumbrados cómicos, Los Dogsis (perros que juegan al fútbol, etcétera). FUNCIONES: martes a viernes a las 21.15. Sábados y domingos a las 18 y 21.30. ENTRADA GENERAL: mayores: $ 20.000. Menores: $ 10.000. Niños hasta de 5 años no abonan entrada. Localidades en venta en el estadio, el lunes 4 de enero, de 10 a 20, hasta con 7 días de anticipación. Lunes descanso.

CINES

★ A.B.C. Esmeralda 506. 392-9506. Cont. desde las 8: "ESCANDALOS EN LA PLAYA"; "MANIOBRAS EN LA CAMA". Noche: desde las 20: "SHOW DE STRIP TEASE". P.m.18.

★ ADAN 1. Corrientes 959. 393-6115. A las 13, 15.5, 16.50, 18.55, 21 y 23.5:
ARTURO
EL MILLONARIO SEDUCTOR
P.m.14. Con Dudley Moore y Liza Minelli. A las 14.45, 18.35 y 22.45: Notic. Sáb. trasn. 1.

★ ADAN 2. Corrientes 959. 393-5034. A las 13.50, 16.40, 19.40 y 22.40:
MOSCU NO CREE EN LAGRIMAS
P.m.18. Con Una película que usted no puede dejar de ver. A las 13.30, 16.10, 19.10 y 22.10: Notic. Sáb. trasn. 1.

★ ALFA. Lavalle 842. 392-1114. A las 13.10, 15.5, 17, 19.5, 21.10 y 23.10:
HISTORIA
DE UNA CORRUPCION
P.m.18. A las 13, 14.50, 16.50, 18.50, 20.55 y 23: Notic. Sáb. trasn. 1.15.

★ ALFIL. Corrientes 1753. 40-7575. A las 13.50, 16, 18.10, 20.20, 22.30 y sáb. trasn. 1.30: "NADA". P.m.18. 13.25, 15.35, 17.45, 19.55 y 22.5: Notic.

★ AMBASSADOR. Lavalle 777. 392-9700. A las 12.40, 14.40, 16.40, 18.50, 21 y 23.10:
ADOLESCENTES DE FIESTA
P.m.14. Con Sophie Marceau y Claude Brasseur. A las 14.30, 16.30, 18.30, 20.40 y 22.50: Notic. Sáb. trasn. 1.20. Refrigeración.

★ AMERICA. Callao 1057. 41-3818. A las 14, 16.15, 18.35, 20.55 y 23.15:
ADOLESCENTES DE FIESTA
P.m.14. Con Claude Brasseur y Sophie Marceau. A las 13.40, 15.55, 18.10, 20.30 y 22.50: Notic. Sáb. trasn. 1.20.

★ ARIZONA. Lavalle 727. 392-6967. Cont. 13.30, 16.45, 20 y 23.15:
LAS COLEGIALAS
QUIEREN APRENDER
Cont. 15, 18.15 y 21.30:
SIETE MUJERES PELIGROSAS
P.m.18. Sáb. trasn. 1.20: "Las colegialas quieren aprender".

★ ATLAS. Lavalle 869. 392-1936. A las 13.10, 15.40, 18.5, 20.40 y 23.10: "LA TERRAZA". P.m.18. 15.10, 17.35, 20.10 y 22.40: Notic. Sáb. trasn. 1.30.

★ ATLAS RECOLETA. Guido 1952. A las 14, 16.5, 18.20, 20.45 y 23.10: "LA TERRAZA". P.m.18. 15.50, 18, 20.20 y 22.45: Notic. Sáb. trasn. 1.15.

★ AVENIDA. Av. de Mayo 675. 33-6626. Cont. 11, 14.15, 17.35 y 20.55: No esperes, Django, dispara; 12.30, 15.50, 19.10 y 22.30: Ultraje en la cárcel de mujeres. P.m. 18.

★ BIARRITZ. Suipacha 482. 392-0356. A las 13.45, 16.40, 19.35 y 22.30: "PAPILLON". P.m. 14. 13.25, 16.20, 19.15 y 22.10: Notic. Sáb. trasn.

★ BROADWAY. Corrientes 1155. 35-2345. A las 13.30, 15.45, 18.5, 20.30 y 23:
CONTRATO DE MATRIMONIO
Dir. K. Zanussi. A las 15.25, 17.45, 20.10 y 22.40: Notic. Sáb. trasn. 1.20. P.m.18.

★ CALLAO. Callao 27. 40-1898. A las 15.10, 17.10, 19.10, 21.10 y 23.10: "CUERNOS A LA CREMA". P.m.18. 14.50, 16.50, 18.50, 20.50 y 22.50: Notic. Sáb. trasn. 1.

★ CAPITOL. Santa Fe 1848. 44-2379. A las 13, 15.25, 17.55, 20.25 y 23: "EL CARTERO LLAMA DOS VECES". P.m.18. 15.5, 17.30, 20 y 22.35: Notic. Sáb. trasn. 1.25.

★ CERVANTES. Belgrano 1820. 38-2698. Cont. 14.55, 18.45 y 22.35: "LA TERRAZA"; 14.40, 16.45, 18.30, 20.35 y 22.20: Notic. 17 y 20.50: "LANGOSTA PARA EL DESAYUNO". P.m.18.

★ CINEMA UNO. Suipacha 460. 392-1112. A las 13, 15.30, 18, 20.30 y 23:
SOLO CUANDO ME RIO
P.m.14. Con Marsha Mason y Kristy McNichol. A las 15.5, 17.35, 20.5 y 22.35: Notic. Sáb. trasn. 1.30.

★ CONCORDE. Lavalle 925. 35-1850. A las 13.5, 14.50, 16.50, 18.55, 21.5 y 23.15:
DINASTIA
P.m. 14. Filmada en Tridimensión. Sonido Multi Direccional. A las 16.30, 18.30, 20.40 y 22.50: Notic. Sáb. trasn. 1.30.

★ COSMOS 70. C'tes 2046. 49-0862. A las 13.50, 15.40, 17.30, 19.20, 21.20 y 23.20:
EL LIBRO DE BUEN AMOR
P.m.18. La célebre obra del Arcipreste de Hita. Con Patxi Andión, Blanca Estrada y Josita Hernan.

★ ELECTRIC. Lavalle 836. 392-1846. Cont. 13.15, 17.10 y 21: "LAS AGUILAS NO SE RINDEN"; 15.15, 19.10 y 23: "LA NAVE DEL TERROR"; 13, 16.50 y 20.45: Notic. P.m.18. Sáb. trasn. "La nave del terror".

★ EMPIRE. H. Yrigoyen 1934. 47-8770. Cont. A las 17.20 y 22.20: "AMOR SIN BARRERAS"; 14.50 y 20.10: "ATRAPADO SIN SALIDA". P.m.14.

★ GAUMONT. Rivadavia 1635. 40-3050. A las 13.30, 15.50, 18.10, 20.30 y 22.50: "LAS SIETE MARAVILLAS DEL MUNDO". S.r. 15.30, 17.50, 20.10 y 22.30: Notic.

★ GRAN REX. C'tes 857. 392-8000. Sensacional estreno del cine destape 1982. A las 13.10, 15.35, 18.5, 20.35 y 23.5:
EL CARTERO
LLAMA DOS VECES
P.m.18. Con Jessica Lange y Jack Nicholson. 13, 15.15, 17.45, 20.15 y 22.45: Notic. Sáb. trasn. 1.30.

★ GRAND SPLENDID. Santa Fe 1860. 44-0808. A las 14.15, 16.30, 18.45, 21, 23.15 y sáb. trasn. 1: "NADA". P.m.18. 16, 18.15, 20.30 y 22.45: Notic.

★ GRAN VICTORIA. Av. de Mayo 882. 34-1493. Cont. de 8 a 3: "Amor y anarquía"; "Una vez en París..."; "Los ángeles de Jessie". P.m.18.

★ IDEAL. Suipacha 378. 35-3300. A las 14.30, 16.40, 18.50, 21, 23.10 y sáb. trasn. 1.10: "NADA". P.m.18. 14.5, 16.15, 18.25, 20.30 y 22.45: Notic.

★ IGUAZU. Lavalle 940. 393-9931. A las 13.40, 15.35, 17.30, 19.25, 21.20 y 23.15:
MONSTRUOS DEL ABISMO
P.m.18. Con Doug McClure y Ann Turkel. A las 13.15, 15.10, 17.5, 19, 20.55 y 22.50: Notic. sáb. trasn. 1.30.

★ LARA. Av. de Mayo 1225. 38-6966. Cont. 16.25 y 20.35: "Préstame tu mujer"; 14, 18 y 22.15: "Apocalypse now". P.m.18. Sáb. trasn. Led Zeppelin en: La canción es la misma.

★ LEOPOLDO LUGONES. Corrientes 1530. 46-8611. A las 15, 17, 19, 21 y 23: "Los reyes de la risa". Cortometrajes de Charles Chaplin y Ben Turpin. S.r. Pl.: $ 8.000. Mañana: Cortos metrajes de Charles Chaplin.

★ LIBERTADOR. Ctes. 1334. 40-7443. A las 13.30, 15.50, 18.15, 20.40 y 23.5:
LAS CUATRO ESTACIONES
P.m.18. Con Alan Alda y Carol Burnett. 13.20, 15.30, 17.50, 20.15 y 22.45: Notic. Sáb. trasn. 1.15.

★ LOIRE. Corrientes 1524. 49-1900. A las 14, 15.50, 17.35, 19.30, 21.25 y 23.20:
BANANAS
P.m. 14. De Woody Allen. A las 15.30, 17.15, 19.10, 21.5 y 23: Notic. Sáb. trasn. 1.

★ LORANGE. Ctes. 1372. 45-7386. A las 13.15, 16.10, 19.15 y 22.20::
EL MUNDO ESTA
LOCO, LOCO, LOCO, LOCO
S.r. Con Spencer Tracy y Mickey Rooney. A las 16, 19 y 22.5: Notic. Sáb. trasn. 1.15.

★ LORCA. Corrientes 1428. 40-5017. A las 14, 16.50, 19.40 y 22.30:
EL HOMBRE DE HIERRO
P.m.18. Dir. A. Wajda. A las 13.40, 16.30, 19.20 y 22.10: Notic.

★ LORENA. Corrientes 1551. 46-7501. A las 13, 15.20, 17.45, 20.20 y 22.55:
REGRESO SIN GLORIA
P.m.18. Con Jane Fonda, Jon Voirght y Bruce Dern. A las 15.10, 17.35, 20.5 y 22.40: Notic. Sáb. trasn. 1.

★ LOS ANGELES 1. Corrientes 1770. 40-3742. A las 13.25, 15.20, 17.15, 19.10, 21.5 y 22.55:
POPEYE
S.r. Hablada en castellano. 13.15, 15.10, 17.5, 19, 20.55 y 22.45: Notic.

★ LOS ANGELES 2. Corrientes 1770. 40-3742/45-2405. A las 13.10, 14.45, 16.20, 17.55, 19.30, 21.10 y 22.45:
LA DAMA Y EL VAGABUNDO
S.r. Hablada en castellano. 13, 14.35, 16.10, 17.45, 19.20, 20.55 y 22.30: Notic.

★ LOSUAR. Corrientes 1743. 40-6100. A las 13.40, 15.30, 17.20, 19.20, 21.20 y 23.20:
DUDU
EL AUTO INCREIBLE
S.r. Una película de Rudolf Gruber. A las 15.10, 17, 19, 21 y 23: Notic.

★ LUXOR. Lavalle 669. 392-3893. A las 13.20, 15.50, 18.15, 20.45 y 23.10:
LAS CUATRO ESTACIONES
P.m.18. Con Alan Alda y Carol Burnett. 13.15, 15.35, 18, 20.25 y 22.50: Notic. Sáb. trasn. 1.15.

★ MAXI 1. Carlos Pellegrini 657. A las 13.50, 16.5, 18.20, 20.40 y 23: "EL LIBRO DE BUEN AMOR". P.m.18. 13.30, 15.45, 18, 20.20 y 22.40: Notic. Sáb. trasn. 1.

★ MAXI 2. Carlos Pellegrini 657. A las 13.45, 16, 18.15, 20.30 y 22.45:
"LA LLAVE SOBRE LA PUERTA"
P.m.14. 15.40, 17.55, 20.10 y 22.25: Notic. Sáb. trasn. 1.

★ METROPOLITAN 2. Corrientes 1343. 40-1064. A las 14.5, 16.20, 18.35, 20.55, 23.15 y trasn. 1.15: "LOS DIOSES DEBEN ESTAR LOCOS". S.r. 15.55, 18.10, 20.30 y 22.50: Notic.

★ MONUMENTAL. Lavalle 780. 393-8865. A las 13, 16.5, 19.10 y 22.15:
EL MUNDO ESTA
LOCO, LOCO, LOCO, LOCO
S.r. Con Spencer Tracy y Mickey Rooney. A las 15.50, 18.55 y 22: Notic. Sáb. trasn. 1.15.

★ MULTICINE. Lavalle 750. 5 películas con una sola entrada. Cont desde las 8. Sábados hasta las 3.30. Sábados y domingos desde las 13. P.m.18. "La noche viene movida"; "Un toque diferente"; "Fiebre"; "Mami"; "Crimen en el internado de señoritas".

★ NORMANDIE. Lavalle 861. 392-1000. A las 13, 15, 17, 19, 21 y 23.10: "ABIERTO DIA Y NOCHE". P.m.18. 14.40, 16.40, 18.40, 20.40 y 22.45: Notic. Sáb. trasn. 1.15.

★ OCEAN. Lavalle 739. 392-1515. A las 12.50, 15.15, 17.45, 20.20 y 22.55:
REGRESO SIN GLORIA
P.m. 18. Con Jane Fonda, Jon Voight y Bruce Dern. Dir.: Hal Ashby. A las 15, 17.25, 20 y 22.35: Notic. Sáb. trasn.: 1.30.

★ OPERA. Corrientes 860. 35-1335.A las 13.5, 14.50, 16.55, 19, 21.10, 23.25 y sáb. trasn. 1.15: "EL ULTIMO TIBURON" P.m. 14, 13, 14.40, 16.25, 18.35, 20.40 y 22.55: Notic.

★ PARAMOUNT. Lavalle 845. 392-9999. A las 13.10, 15.15, 17.15, 19.15, 21.20 y 23.25:
EL ULTIMO TIBURON
P.m.14. Con James Franciscus y Vic Morrow. A las 14.45, 16.45, 18.45, 20.45 y 22.45: Notic. sáb. trasn. 1.30.

★ PARIS. Lavalle 769. 392-2016. Cont. 15, 19 y 23: "¿COMO VIENE LA MANO?"; 13.30, 17.30 y 21.25: "EL TRIANGULO DE LAS BERMUDAS"; 13.15, 17 y 21: Notic. P.m.18. Sáb. trasn. 1.15: ¿Cómo viene la mano?

★ PLAZA. Corrientes 939. 392-7577. A las 14, 16, 18.10, 20.40 y 23.10: "LA CASA DE LA CALLE GARIBALDI". P.m.18. 13.40, 15.40, 17.40, 20.10 y 22.40: Notic. Sáb. trasn.

★ PREMIER. Corrientes 1565. 46-2113. A las 14.40, 16.40, 18.45, 20.55 y 23.5:
HAY UNA CHICA EN MI SOPA
P.m.18. Con Peter Sellers y Goldie Hawn. A las 16.20, 18.25, 20.30 y 22.40: Notic.

★ PETIT PREMIER. Corrientes 1565. 46-2113. A las 15, 17, 19, 21 y 23:
ROCK
HASTA QUE SE PONGA EL SOL
S.r. Con los mejores grupos de rock argentinos.

★ REAL. Esmeralda 425. 392-3600.A las 13.10, 15.5, 17, 18.50, 20.50 y 20.40: "LA MAGIA DE LOS PARCHIS". S.r. 14.50, 16.45, 18.35, 20.35 y 22.35: Notic.

★ SALA UNO. B. Sur Mer. 88-9420. A las 15.25, 17.50, 20.15 y 22.40: "EL GRAN DICTADOR"; 15.10, 17.35, 20 y 22.25: Notic. S.r.

★ SANTA FE I. Santa Fe 1947. 44-8980. A las 13, 15.20, 17.40, 20.20 Y 22.55:
REGRESO SIN GLORIA
P.m. 18. Con Jane Fonda, Jon Voight y Bruce Dern. A las 20 y 22.35: Notic. Sáb. trasn. 1.15.

★ SANTA FE II. Santa Fe 1947. 44-8980. A las 13.25, 15.50, 18.15, 20.40 y 23.5:
LOS CAZADORES
DEL ARCA PERDIDA
S.r. Una película de Steven Spielberg. Con Harrison Ford. A las 13.5, 15.30, 17.55, 20.20 y 2.45: Notic. sáb. trasn. 1.20.

★ SARMIENTO. Lavalle 852. 392-3338. A las 13, 15, 17, 19, 21 y 23.10: "CUERNOS A LA CREMA". P.m.18. 14.40, 16.40, 18.40, 20.40 y 22.45: Notic. Sáb. trasn. 1.15.

★ SELECT LAVALLE. Lavalle 921. 35-0235. Cont. A las 14, 17.10, 20.20 y 23.20: "LA SECRETARIA DE MI PADRE"; 15.30, 18.40, 21.50 y sáb. trasn. 1: "SECRETOS INTIMOS DE UNA AZAFATA". P.m.18.

★ STUDIO. Santa Fe 2541. 821-5845. Cont. 14.10, 16, 17.50, 19.40, 21.30 y 23.20: "LA ULTIMA LOCURA DE MEL BROOKS". S.r. 15.45, 17.35, 19.25, 21.15 y 23.5: Notic. sáb. trasn. 1.

★ SUIPACHA. Suipacha 442. 392-1195. A las 13.45, 15.40, 17.35, 19.30, 21.25, 23.20 y sáb. trasn. 1.10: "VERANO DEL 42". P.m.18. 13.30, 15.25, 17.20, 19.15, 21.10 y 23.5: Notic. Refrig.

ALMAGRO

★ BIOGRAFO UNO. Corrientes 4636. Cont. 16.55, 19.25 y 21.55: Notic. 14.50, 17.10, 19.40 y 22.10: Regreso sin gloria; P.m.18. Sáb. trasn. 0.30.

★ CABALLITO. Víctor Martínez 52. 431-0052. Cont. 15.30 y 19.5: El hombre araña retó al dragón; 17.25: Jack, el villano. S.r.

★ PALACIO DEL CINE. Rivadavia 3636. 982-4818. Cont. 14.5, 18.5 y 21.15: La terraza; 16.10 y 20.30: Langosta para el desayuno; 17.50, 20 y 22.5: Notic. P.m.18.

★ ROCA. Rivadavia 3753. 812-1517. Cont. 14.20, 18.20 y 22.20: Nada; 18 y 22: Notic. 16.10 y 20.10: Los gatos vagabundos. P.m.18.

BELGRANO

★ BELGRANO. Cabildo 2356. 784-5691. Cont. 14.20, 16.50, 19.30, 21.15 y 23.20: Cuernos a la crema; 16, 18.30, 20.50 y 22.55. Notic. P.m.18. Sáb. trasn. 1.

★ CABILDO. Av. Cabildo 2347. 784-3852. Cont. 14.50, 18.40, 20.40 y 22.40: Notic. 15, 17.10, 19, 21.5 y 23.10: El último tiburón. P.m.14. Sáb. trasn. 1.

★ FANTASY. Cabildo 685. 771-0686. Cont. 13.50, 15.20, 17 y 18.45: Notic. y "La dama y el vagabundo". S.r. 20.25 y 22.45: Sólo cuando me río. P.m.14. Sáb. trasn. 1.15: All that jazz.

★ G. PAZ. Cabildo 2702. 781-1412. Cont. 14.25, 16.30, 18.45, 20.55 y 23.10: La terraza; 16.15, 18.25, 20.35 y 22.50: Notic. P.m.18. Sáb. trasn. 1.15.

★ G. SAVOY. Cabildo 2829. 781-6500. Cont. 15.5, 17.40, 20.15 y 22.50: Regreso sin gloria; 14.45, 17.20, 19.55 y 22.30: Notic. P.m.18. Sáb. trasn. 1.15.

★ LIDO. Av. Cabildo 3241. Cont. 14.30, 17.50 y 21: Los superagentes contra todos; 16, 19.25 y 22.30: La magia de Los Parchís. S.r.

★ MIGNON. Juramento 2433. 784-3899. Cont. 15.20, 17.50, 20.20 y 22.50: Contrato de matrimonio; 14.40, 17.20, 19.50 y 22.50: Notic. P.m.18. Sáb. trasn.

BOEDO

★ CUYO. Boedo 858. 97-6975. Cont. 16.10, 19.40 y 23.10: Cuernos a la crema; 14.15, 17.50 y 21.20: Más allá del amor. P.m.18. Sáb. trasn. 1.10.

★ GRAN SAN JUAN. San Juan 3246. 97-4293. Cont. La jaula de las locas II; Escándalos desnudos; Pasión indiscreta. P.m.18.

★ LOS ANDES. Boedo 777. 97-4233. Cont. 15.50, 19.15 y 22.40: La magia de Los Parchís; 14.10, 17.30 y 20.50: Los superagentes contra todos. S.r.

★ N. PALACE. San Juan 2461. 941-1723. Cont. 14, 18.15 y 22.40: Regreso sin gloria; 16.15 y 20.40: De una rebelión un amor. P.m.18.

★ NUEVO SELECT. San Juan 2540. 941-5908. Cont. 15.40, 19.5 y 22.25: Popeye; 14, 17.30 y 20.50: El gato que vino del espacio. S.r.

COLEGIALES

★ ARGOS. F. Lacroze 3455. 854-0673. Cont. 15.15, 18.45 y 22.25: Nada; 16.55 y 20.30: Los gatos vagabundos; 15, 18.30 y 22.10: Notic. P.m.18.

★ ATALAYA. Córdoba 4633. 773-0700. Cont. 14.30, 18.40 y 22.50: Tiburón; 16.40 y 20.50: Aeropuerto 1980 Concorde. S.r. Sáb. trasn. Super Decamerón Nº 3; La orgía.

★ RIALTO. Córdoba 4287. 86-8764. Cont. 14.15, 17.20 y 20.30: La magia de Los Parchís; 15.45, 19 y 22.10: Los superagentes conta todos;; 14.5, 18.50 y 22: Notic. Sáb. trasn. La última profecía; Furia.

FLORES

★ COLISEO. E. Bonorino 36. 631-6181. Cont. 14.50, 18.50 y 22.40: Los cazadores del arca perdida; 17 y 20,50: La conquista de la Tierra; 18.30 y 22.30: Notic. S.r.

★ CONTINENTAL. Carabobo 945. 631-2218. Cont. 14.10, 18.30 y 22.50: Tiburón; 16.20 y 20.40: Terror en la montaña rusa. S.r. Sáb. trasn. Psicópata; Cuarto de hotel.

★ FENIX. Rivadavia 7802. 612-8858. Cont. 16.15, 19.35 y 23: El último tiburón; 14.30, 17.50 y 21.10: Que el diablo te perdone; 16, 19.20 y 22.40: Notic. P.m.14.

★ FLORES. Rivadavia 6661. 631-3701. Cont. 14.50, 16.55, 19, 21.5 y 23.10: La terraza; 14.35, 16.40, 18.45, 20.50 y 22.55: Notic. P.m.18 Sáb. trasn. 1.20.

★ GRAND PRIX. Gaona 3263. 59-2551. Cont. 15.30, 18.45 y 22: La magia de Los Parchís; 17.10 y 20.30: Los superagentes contra todos. S.r.

★ GRAN RIVADAVIA. Rivadavia 8636. 69-1356. Cont. 14.30, 18.25 y 22.30: Los dioses deben estar lococ; 16.20 y 20.20: El espía más peligroso del mundo. S.r. Sáb. trasn. 0.30: Y después los perros.

★ PUEYRREDON. Av. Rivadavia 6871. 612-0389. Cont. 15.5, 17.5, 19.5, 21.5, 23.5 y sáb. trasn. 1: Nada. P.m.18. 14.50, 16.50, 18.50, 20.50 y 22.50: Notic.

★ R. INDARTE. Rivera Indarte 44. 612-5500. Cont. 15, 17, 19, 21 y 23: Cuernos a la crema; 14.40, 16.45, 18.45, 20.45 y 22.45: Notic. P.m.18. Sáb. trasn. 1.

★ SAN JOSE. Rivad. 7350. 611-5989. Cont. desde las 14: Abierto día y noche; Los caballeros de la cama redonda; Notic. P.m.18.

★ SAN MARTIN. Av. Rivadavia 7060. 612-5416. Cont. desde las 13.30: Sólo para sus ojos; Me llaman el magnífico. S.r. Sáb. trasn. Las sobrinas; Pecados de juventud.

LINIERS

★ GRAN LINIERS. Avda. Gral. Paz. 44. Cont. 15.10, 19 y 22.40: Los cazadores del arca perdida. 13.50, 17.20 y 21 Y... ¿dónde está el piloto?. S.r

★ GRAN ODEON. Montiel 160. 641-7673. Cont. 14.35, 18.40 y 22.45: Sólo cuando me río; 16.35 y 20.40: Locos de remate. P.m.14.

★ MARTIN FIERRO. Avda. Gral. Paz 47. Cont. 15.35, 19 y 22.20: Historia de una corrupción; 13.50, 17.10 y 20.45: El sol desnudo. P.m.18.

MATADEROS

★ ALBERDI. Juan B. Alberdi 6169. 68-0496. Cont. 15.50, 19.15 y 22.35: La magia de Los Parchís; 14, 17.30 y 20.50: Los superagentes no se rompen. S.r.

★ EL PLATA. J. B. Alberdi 5751. 68-1118. Cont. 16, 19.25 y 22.45: Cuernos a la crema; 14.20, 17.35 y 21: Qué lío, mamá se fué de casa. P.m.18.

★ GRAN LUGANO. Murguiondo 4062. 601-3457. Cont. 18.10 y 21.50: Notic; 14.45, 18.30 y 22: El último tiburón. 16.30 y 20.10: 5 locos en el supermercado. S.r.

ONCE

★ LORIA. Rivadavia 3058. 87-1436. Cont. 16.10, 19.35 y 23 Abierto día y noche; 14.20, 17.45 y 21.10: Las mujeres son cosas de guapos. P.m.18.

★ MAJESTIC. Pueyrredón 230. 87-9636. Cont. 16, 19.40 y 23.15: La terraza 14.10, 18 y 21.35: El supermacho se quiere casar. P.m.18. Sáb. trasn. 1.25: La terraza.

PALERMO

★ G. NORTE. Santa Fe 3730. 72-8468. Cont. 15.20, 17.10, 19, 21 y 23: Cuernos a la crema; 15.10, 17, 18.50, 20.45 y 22.45: Notic. P.m.18.

★ N. ROSEDAL. Serrano 2454. 774-3101. Cont. 15.50, 19.15 y 22.35: La magia de Los Parchís; 14, 17.30 y 20.50: Los superagentes no se rompen. S.r.

VILLA DEVOTO

★ ACONCAGUA. Av. Gral. Mosconi 3260. 571-5208. Cont. 14.30, 17.50 y 21.10: Los superagentes contra todos; 16.10, 19.30 y 22.40: La magia de Los Parchís. S.r.

★ EUROCINE. Nueva York 3336. 50-1443. Cont. 14.50, 18.50 y 22.40: Sólo cuando me río; 17 y 20.50: Castillos de hielo. P.m.14. Sáb. trasn. La seducción; Pasión impura.

★ PARQUE. Cuenca 3250. 50-4448. Cont. 14.30, 18 y 22.10: El último tiburón; 16.5 y 20.35: 5 locos en el supermercado. S.r.

VILLA URQUIZA

★ 25 DE MAYO. Triunvirato 4438. 51-1859. Cont. 15.35, 18.50 y 22.35: Cuernos a la crema; 14, 17.10 y 20.40: Qué lío, mamá se fue de casa. P.m.18.

★ GRAN URQUIZA. Bauness 2506. 51-2135. Cont. 15.40, 19.10 y 22.30: Popeye; 14, 17.20 y 20.50: EL burrito travieso. S.r. Sáb. trasn. La jaula de las locas II; Hair. P.m.18.

GRAN BUENOS AIRES

★ AVELLANEDA. Colonial. Beatriz; Los crímenes Marcus-Nelson; Fobia. P.m.18.
—Gral. Roca. Marco Polo; Drácula; El gran robo.
—Maipú. Regreso sin gloria; Carrie. P.m.18.
—Mitre. La magia de Los Parchís; Los superagentes contra todos. S.r.
—San Martín. El último tiburón; El búfalo blanco. P.m.14.

★ BELLA VISTA. Gran Pacífico. Sólo cuando me río; Locos de remate. P.m.14.

★ CIUDADELA. Nvo. Ciudadela. Vil seducción; Super Decamerón; Amantes fraternales. P.m.18.

★ JOSE C. PAZ. Paz. Abierto día y noche; Hay que romper la rutina. P.m.18.

★ LOMAS DE ZAMORA. Avenida. Las cuatro estaciones; Gente como uno. P.m.18.
—Español. Papillón; Locos de remate. P.m.14.
—Gran Lomas. El último tiburón; Mansión embrujada. P.m.14.

★ QUILMES. Cervantes. El último tiburón; El gato y el canario. P.m.14.
—Moderno. Las hermanas; Una esposa infiel. P.m.18.

★ RAMOS MEJIA. Gran Belgrano. La dama y el vagabundo; Un viernes alocado. S.r.
—San Martín. Los cazadores del arca perdida; Tiburón. P.m.14.

★ SAN ANTONIO DE PADUA. Gran Sarmiento. Tiburón; El compadrito. S.r.

★ SAN MARTIN. Ateneo. La magia de Los Parchís; Los superagentes contra todos; S.r. Noche: Corrupción se escribe con sangre; Clínica con música. P.m.18.
—Gran Plaza. El último tiburón; Mansión embrujada. P.m.14.

★ SAN MIGUEL. Mayo. La magia de Los Parchís; Locos de remate. S.r.
—San Miguel. El último tiburón; Terror ciego. P.m.14.

CRONICA, Edición de la Tarde. Registro de la Propiedad Intelectual Nº 25.414. Director: Ricardo Gangeme.
Redacción, Administración y Publicidad: Azopardo y Garay. Teléfonos: 361-1001/1051/1101.

Bestia Mató a Golpes a una Niña de 4 Años

CORDOBA, 26 (De nuestro corresponsal).— **Nuevamente las pasiones desatadas, bajo la forma de una irracional venganza, hicieron víctima a una criaturita inocente.**

El hecho, de características sobrecogedoras, ocurrió en la localidad cordobesa de Juárez Celman, según lo ha informado la policía provincial. Un hombre mató a puntapiés y puñetazos a la hijita de cuatro años de su concubina, como venganza porque ésta había resuelto abandonarlo.

El feroz sujeto se llama Santos Pérez, y ya está detenido. Difícilmente pueda eludir una condena a perpetuidad. Tiene 24 años y vivió en concubinato con Graciela Orfilia Rodríguez, de 21, cuya hijita Alejandra fue la víctima propiciatoria.

Fuera de sí porque Graciela no quiso continuar la vida en común a raíz de las permanentes desavenencias y reyertas que los enfrentaban, el implacable Santos Pérez comenzó a golpear a la pequeña, dejándola muy mal herida. Lejos de aplacarse con ello, al ver desmayada a la pequeña, se apoderó de una linterna con la que le aplicó varios golpes en el cráneo hasta dejarla muerta. Ante la denuncia de la madre, el homicida fue detenido.

BUENOS AIRES, UN INFIERNO

El Calor ya Está y es Como Fuego; Solo nos Falta el Diablo

El ascenso de la temperatura castigó pareja y crecientemente a los porteños desde el primer minuto de hoy, augurando una jornada tan tórrida como la de la víspera, que fue record en lo que va del año, con 33°8 a las 16.35. Esta marca tiene apenas dos consuelos, no excesivamente convincentes: que en años anteriores hubo otras incluso más elevadas y que la humedad fue relativamente baja.

El persistente viento norte, que en la madrugada de hoy sopló con encomiable intensidad, trae a nuestras playas una bocanada del trópico, y una ola cálida envuelve no solo a Buenos Aires sino a gran parte del país. Hasta cabe señalar, como decimos en otra parte, que los marplatenses tuvieron una marca superior a la de esta Capital, próxima a los 37 grados, aunque con playa, claro está, es otra cosa, y que en la ciudad de La Plata también se anotó un registro record para el año, con 34 grados de temperatura, a las 16.30.

Lo cierto es que la noche, a pesar del viento de que hablábamos, no trajo mayores alivios, y que la jornada de hoy se inauguró nada menos que con una temperatura de 26,6 a la una de la madrugada.

Se inició a partir de entonces un imperceptible descenso térmico, con 25° a las 2 de la mañana, 22°7 a las 3, 25°4 a las 4 y 24°4 a las 5. A esa hora ya estaba clareando, y los registros establecieron 23°4 a las 6 de la mañana y 23 a las 7.

A partir de entonces se reinició la curva ascendente, ya que la columna mercurial subió a 24° 5 a las 8, 25°9 a las 9 y 26°9 a las 10.

Ignorábase al cierre de la presente edición si se pasaría el tope de los 35 grados, estableciéndose un nuevo record, tal como lo anticipaba el pronóstico, pero ello es muy posible, pues las características del tiempo, la persistencia del viento norte y la relativamente baja nubosidad daban a entender que, como en la víspera, al avanzar la tarde persistiría el ascenso de la temperatura.

La baja presión atmosférica contribuía a hacer el clima bastante insoportable, a pesar de la poca humedad, ese factor que se ha convertido desde hace años en tema de comentarios para el porteño, convencido de que "lo peor es la humedad".

El carácter laborable de la jornada la tornó particularmente insoportable, ya que pocos tuvieron el respiro de buscar el aire libre y el agua

Nada induce a pensar que sobrevengan variantes de importancia en lo inmediato, así que tendremos que resignarnos por unos cuantos días a estas bocanadas infernales que el Infierno (o el Trópico) obsequian a Buenos Aires, y que hacen dudar a sus sufridos habitantes sobre el acierto del bautizo que le otorgaran Pedro de Mendoza y Juan de Garay.

Con precisión, y sobre el filo de las 11 la temperatura era de 28°6 y con una proyección, según los especialistas en la materia, que asusta, para las próximas horas.

A MARDEL LE LLEGO EL ALIVIO CON TEMPORAL

MAR DEL PLATA, 26 (De nuestro corresponsal).— Una jornada promisoria parece ser la de hoy en esta ciudad, tras el sofocón del día de ayer en el que se batieron records de calor, aplacados finalmente por una fuerte tormenta de agua y viento.

El alba se presentó nublada y amenazante, pero ya a las 8.30 el cielo se había despejado liberando los rayos solares y alentando a los turistas a dirigirse a las playas.

Ayer también la concurrencia fue masiva y desde Camet hasta Punta Mogotes la costa fue cubierta por una multitud ansiosa de evadirse de los rigores del intenso calor imperante. La alta temperatura comenzó a insinuarse a las 9 con una marca de 22.6 y ya para el mediodía se registraban 32.6 grados.

A las 16 se alcanzó la máxima con 38.2 grados, que no solamente fue el record de lo que va de la temporada, sino que superó por dos décimos la temperatura registrada el 21 de enero de 1980, que fue de 38 grados, y la de hace 60 años, cuando el termómetro marcó 37 grados.

Pero una inesperada tormenta de agua y viento se desató poco después de las 18, obligando al desbande generalizado de playas y paseos, originando serios inconvenientes en la circulación

El fenómeno no duró más que media hora pero en tan breve lapso la violencia del viento, ocasionó algunos destrozos, entre ellos la caída del techo del gimnasio del Club Huracán.

A la noche, las calles céntricas se encargaron de demostrar que Mar del Plata está repleta, alentando las expectativas optimistas de los comerciantes. Al parecer, y según lo informado por la Secretaría de Turismo Municipal, los problemas de alojamiento serán solucionados a partir de hoy

Con records de calor y de turistas, Mar del Plata ya puede empezar a jactarse de estar viviendo una temporada de antología.

¡OTRA REINA!

MONTEVIDEO, 26 (Télam).— Una hermosa joven argentina, de 20 años, Fabiola Rossi, fue elegida reina del balneario Atlántida, distante 50 kilómetros de la capital uruguaya. Fabiola es hija del otrora famoso futbolista argentino Néstor "Pipo" Rossi, que vistiera la casaca del seleccionado argentino durante varios años.

TIEMPO

MAXIMA: a las 12 horas

28°6

MINIMA: 22°4 a las 2.15 hs. Presión 1010.9 mil. Humedad 51%. Vientos del *Norte* a 9 Kmts. Visibilidad 12 Kmts. Cielo despejado.

PANICO EN PUNTA LARA POR UNA INVASION DE PIRAÑAS

LA PLATA, 26 (De nuestro corresponsal).— Confirmando lo adelantado por CRONICA en anteriores ediciones, un pescador que se hallaba en el balneario de Punta Lara encontró dos pirañas de 25 centímetros de largo.

El hallazgo, que causó pánico entre los bañistas que se encontraban cerca del lugar, da la razón a quienes sostenían que ejemplares de la temible especie se encontraban en aguas cercanas al mencionado lugar.

El pescador que sacó del río las dos feroces pirañas se llama Omar Aldo Farías es residente en City Bell, y tiene la costumbre de arrojar los anzuelos en Punta Lara, porque según sus propias confesiones allí "siempre se pesca algo".

Claro que esta vez el resultado de su perseverancia fue alarmante, ya que al levantar la línea descubrió que había obtenido dos ejemplares de pirañas. Inmediatamente comunicó a las autoridades el hallazgo, mientras los bañistas se alejaban de las aguas despavoridos.

Según Omar Farías, que practica la pezca deportiva desde hace muchos años, a pesar de que su oficio es el de vidriero, otras personas también encontraron pirañas en el mismo balneario de Punta Lara, cerca del arroyo Rodríguez.

"Todo el mundo se estaba bañando tranquilamente —comenta—, serían las 17.30 horas del domingo, cuando de pronto se escucha que alguien grita: ¡Salgan que hay pirañas!"

Llamó la atención de este veterano pescador, que las pirañas picaran con una carnada sencilla como la suya, consistente en lombrices.

● CARDUMEN

Como el hallazgo comentado no es el único, ni el primero, por lo menos en Punta Lara existiría un cardumen de pirañas, lo que ha causado estupor entre los frecuentadores de sus playas. Su presencia, se atribuye a las crecidas del Río de la Plata y al intenso calor reinante.

- MARIQUITA VALENZUELA DEBE DECIDIR
- OTRA VEZ LAS PREGUNTAS DE FONTANA
- RAFAELLA CARRA ANUNCIA EL RETORNO
- GRACIELA ALFANO CONFIESA SU PASION

Mariquita Valenzuela, **la candorosa,** está dando mucho que hablar con sus idas y vueltas sentimentales. En Necochea se la ve acompañada asiduamente por su compañero de cartel Germán Krauss y en actitudes que van más allá del compañerismo. Y cuando viene a Buenos Aires no deja de encontrarse con su ex, el **Pichuqui** Mendizábal, que la acompaña a todos lados tomándola amorosamente de la manito. ¡Hay que decidirse, mujer!

● TODO POR LOS CHICOS

Hacia nuevos rumbos artísticos se lanzará Soledad Silveyra, **la de ojos tristes,** si es que llega a un acuerdo con las autoridades del canal decano y se concreta su propósito de animar un espacio infantil, con guión de Hugo Midón y dirección de Miguel Larrarte. Los papás, de parabienes.

● RETORNO CON PREGUNTAS

En la misma telemisora se anuncia el retorno de Cacho Fontana, **el conflictuado,** conduciendo un programa de preguntas y respuestas, especialidad que él domina a la perfección. El proyecto es ambicioso, como que se piensa transmitir en dúplex con varios canales del interior del país, de manera tal que los participantes puedan ser interrogados en sus puntos de residencia.

● VIAJERO

Víctor Hugo Vieyra, **el "Chango",** fatiga asiduamente la ruta Buenos Aires-Carlos Paz cada vez que se lo permiten las grabaciones de "Marcelo de madrugada". Es que el "langa" siente la acuciante necesidad espiritual de estar cerca de la niña de sus sueños, la juvenil Claudia Rucci, que actúa en esa localidad serrana. Que traiga alfajores.

● TEXTO MISTERIOSO

Es el que redacta Iván Grondona, **el eterno,** sustrayéndolo a la mirada de los curiosos. El que fuera cotizado galán del cine del '50 y ex cónyuge de Perla Santalla, consume largas horas en la elaboración de un libro que no duda que será llevado a la televisión porque ya hay varios interesados en adquirir los derechos. Y eso que todavía no lo terminó.

● RAFAELLA, DE VUELTA

Desde Madrid, Rafaella Carrá, **la tana de oro,** adelantó que a fines de este mes o principios del entrante, estará otra vez entre nosotros. Esta vez lo hará oficialmente en compañía de su nuevo amor, el coreógrafo Sergio Yacopino, un muchacho de 29 años que no se siente inquieto por los 38 que confiesa la diva. ¡Viva el amor!

● COSAS NUEVAS

Son varios los canales interesados en lograr la compra de la tira norteamericana **"El FBI hoy",** basada en casos policiales con grandes despliegues de sagacidad, valentía y tiros. El héroe de la serie es nada menos que Mike Connors, el mismo que conociéramos en "Mannix", mantenida durante ocho años en el cartel de los Estados Unidos y que aún sobrevive entre nosotros. "El FBI hoy", según se adelanta, está filmada en escenarios auténticos de Nueva York y Washington, Connors personifica al agente Ben Slater, un eficaz y científico policía ante quien no se resisten mafiosos, narcotraficantes ni extorsionadores.

● BUENOS ALUMNOS

Los actores que siguen las clases de interpretación teatral del director **Augusto Fernández,** agasajaron al maestro en agradecimiento por haber aprobado a todos. La fiesta fue rumorosa y contó con la asistencia de los excelentes discípulos Graciela Dufau, Marta González, Bárbara Mujica, Héctor Bidonde y Mirtha Busnelli. ¡Muy bien, diez!

● CHICOS MODESTOS

Los Parchís, afirman que "son muy admirados" porque "actúan con simplicidad, simpatía y espontaneidad" y además porque se consideran "modestos y humildes" y porque "jamás se niegan a autografiar un papel cualquiera". Parece que algo de razón tienen, porque según las estadísticas llevan ocho millones de discos vendidos en todo el mundo.

● LA PASION DE GRACIELA

Graciela Alfano, **la productora,** no reniega de sus actividades cinematográficas, pero en rueda de amigos confesó que su verdadera pasión es el teatro. La bien dotada actriz reveló que debutó en las tablas cuando tenía solamente 16 años haciendo nada menos que Macbeth, y que esa experiencia marcó para siempre su preferencia por Shakespeare, aunque también admira a Albert Camus.

● MINGUITO AL LABURO

Juan Carlos Altavista tiene planeado retornar al trabajo en el mes de marzo, sin darse concesiones al descanso. A partir de entonces, el popular **Minguito** copará todos los medios expresivos, actuando en radio, televisión y cine. En este último caso, está bastante avanzado el proyecto de una película que lo contará como principal protagonista, y en cuyo libro ya está trabajando Abel Santa Cruz.

● RUIDOS MOLESTOS

Miguel Angel Solá, **el desnudista,** se pone muy nervioso cada vez que sube a escena a interpretar su papel en "Equus". Es que los ruidos que trascienden al Salón de las Américas de las vecinas salas de juego, desconcentran al actor y lo hacen salir de papel. El mismo problema provocó el año pasado la temperamental reacción de Alfredo Alcón, que hastiado de tener que compartir el drama de Hamlet con las voces ¡No va más!, plantó la temporada y retornó a Buenos Aires.